朝鮮日報 朝刊
本紙朝夕刊十二面
發行所 京城府太平通一丁目六一 株式會社朝鮮日報社

社說

曲敎阿世의極
迷信宗敎를撲滅하라

一

昨日로써 解禁發表된 白白敎事件의 內容을 一瞥하건대 그 殘虐無道, 極惡無比한 畜鬼同樣의 犯行은 人間의 所行이라고는 생각할수업서 悚然 戰慄을 느끼면서 몸서리치는 慘虐을 惡夢과가티 幻覺에 그려볼뿐이다。前者에도 惑世誣民의 邪敎로 鐵槌를 입은者 日本內地에서 "大本敎" "人之道敎" 를 보앗고 朝鮮內 에서 도한 "普天敎"를 보앗는데 表面은 宗敎의 美皮를 두르고 福祿과 官爵을 밋기로 愚氓을 欺瞞騙財하는 可憎할 犯行이 白日下에 曝露되어 그때마다 類似宗敎의暗黑面에 大驚失色하엿거니와、이제 白白敎이라稱하는者의 詐欺恐喝, 强姦殺人等等의 殘忍을極한 所行으로 殺害된者 四十八名、取調에依한 推定殺害者 數百名、騙取된 財貨 數百萬이란 想像不到의 事實에 이르러서는 言語道斷 그말할바를 아지못하는바이다。

二

有爲變遷의 世上에나서 有限의 生命을가진 人生이 常住不變의 世上을 憧憬하며 受苦와 不安의 『苦海』에서 『가나안』의 福地를 차즈려함은 人生의 常情이라 險難한人生의 行程에서 安心立命을 目標로한 歸依의 對象인 宗敎를 願함이 또한 至極自然한일이라할것이다。釋迦가慈悲를 說하고 孔子가 仁를 가르치고 耶蘇가 愛를 보여준것을 모다 이人生의 欲求를 그네들의 宗敎的 體驗을 通하야 보여준것에 不外한바 이와가티 仁愛와 慈悲의 길로써 敎化의 길을 펴는 宗敎는 社會的意義에서도 重且大한바이지마는 이와가티 宗敎에로 憧憬하는 人生의 欲求를 逆으로 휘어잡고 그弱點을 엿보아 이를 利用하야 騙財의 道理를 空想하고 荒唐無稽한 邪敎를 만들어 或은 天子를 내세우고 或은 上帝를내세워 이에 歸依하고 財貨를 誠金으로 獻納하면 現世의 福祿으로부터 來世의 極樂까지를 求得할수잇다는等 巧妙한 奸言으로 愚夫愚婦를 誘引하야 그血汗의 結晶을 搾取하고 或은 婦女를 凌辱하고 罪惡의 綻露를 두려워하야 殺人暗葬을 할후로하야 其數 御難키難한數字에達햇다는事實은 人類의 犯罪中에서도 가장 兇惡한罪惡으로 實로 曲敎阿世의極으로서 神人共히 容恕할수업는바라 할것이다。

三

이러한 兇惡無道한 從輩가 이제 一網打盡으로 모조리 檢擧되어 그拔根을 보게되엿다는것은 至極 痛快한일이라하겟스나 一方으로생각하건대 法治國의 文明都市로 자랑하는 大京城의 눈압에서 阿鼻地獄을 聯想케하는 듯기에도 끔직한 犯行이 數日도아니오 數月도 아니오 四五個年동안이나 繼續的으로 數多의生命、財産을剝奪하고 婦女를 凌辱한事件이 잇섯스되、이것을 探知하지못하엿다는것은 檢察을 자랑하는 朝鮮警察의 一大失策으로서 警察當局의 責任은 免치못할것이다。

四

警務當局은 今回의 事件에鑑하야 今後 類似宗敎團體에 對한 取締를 一層嚴重히 할것을 言明하고잇스나 吾人으로서 바라는바는 從來와가티 漠然히不問에 附하는 「時局을 擾亂치안는限」이아니라는 意味에서 時暗裡에 默認하는方針을 버리고 普天敎、白白敎의類로써 曲敎阿世、惑世誣民하고잇는 邪敎徒에 對해서는 닥치는대로 鐵槌를 加하야 羊과 가티 順한 百姓을 羊의 겁즐쓴 이리에게 맛기는 일이 업도록 하여야 할것이니 이러하여야 비로소 無智한 百姓들도 그生에 安堵할수가 잇을것이 아닌가? 이와同時에 吾人이主張코저하는바는 宗敎와 迷信과의 區別을 嚴히할 必要가잇스니 宗敎란 名目下에 迷信으로써 善夫善婦를 愚弄하야 다시 世上의 結果에로 誘導하는 事實이 또한第一 非非라 邪敎撲滅과同時에 迷信打破에 對하야 特別한 用意와 考慮가 잇서야할것이며 다음으로는 當局도 是認하는바이나 이러한 畜鬼輩에게 欺瞞을 當하는것은 結局 無智蒙昧한까닭이라고 할수잇는터이므로 무엇보담도 文盲退治、敎育의普及에 全力을 傾注하지안흐면 안될것을 此際에 다시한번 痛感하는바이다。

叛軍行動監視코저 英戰鬪艦을派遣
但叛軍을交戰團體로看做코
自國商船出入을禁止

【倫敦十二日發同盟】英國의戰鬪巡洋艦후드號는 本國政府의 命令을바더 十日根據地 지브랄타르港을出發하야 十二日午後비스케灣에到着하엿다 右는海上에잇서 西班牙叛軍의行動을 監視하고 英國商船을 保護하기爲함이다

【倫敦十二日發同盟】英國政府는 十一日夜 緊急閣議를 開催하고 西班牙近海에잇서서 自國商船保護策에對하야 重要協議를 遂하엿다 볼드윈首相은 十二日午後下院에잇서 閣議決定事項에對하야 左와如히 述하엿다

英國政府는 十一日夜 閣議를 開會한結果 西班牙叛軍을交戰團體로 看做하고 西班牙近海에 自國商船을 들어가지안키로 決定하엿다 如何튼 비스케灣一帶에는 敷設水雷와 空襲의危險이 잇기때문이다

【바이욘느十二日發同盟】西班牙國境北岸一帶의 人民戰線軍根據地에 猛攻擊을加하야 빌바오港을 封鎖한 巡洋艦아르미란·셀베라號는 十二日午後에 이르러 비스케灣水域에 드러오는 船舶은 西班牙船이나 外國船이나를 不問하고 拿捕乃至 擊沈할旨를 警告하엿다

軍艦足柄 新嘉坡港을出港

【新嘉坡同盟特派員十三日發】軍艦足柄은 十三日正午 盛大한餞送裡에 新嘉坡를 出港하야 一路아덴港으로 向하엿다 二日間에亘하야 新嘉坡에 滯在하는동안 在留日本人의 歡待는 非常하엿다 在留日本人은 거이 總出動하야 事務를 쉬이고 乘組員을 各所에 案內하는等 自宅에宿泊식히는等 마치 十年의知己와도가텃다 在留日本人은 神風號의成功에 欣喜가絕頂에 達하여잇는 此際 足柄의 來訪을바더 感激의 눈물을흘리는者가 만혓다 一方英國官民도 非常한 好意를示하야 當地英字新聞은 一頁大의 寫眞까지는어 報道하고 大大的으로 歡迎의意를 表하는同時에 特히 日本兵員의 規律을絕讚하엿다 足柄의 新嘉坡訪問은 親善使節로서 豫期以上의 成果를 收하엿다

中國側使節特派 當分間中止乎
張群氏訪日延期、爲先歐米視察

【上海十三日發同盟】近近外游할 前外交部長張群氏는 王寵惠外交部長의委任을바더 日中關係調整에對하야 日本側과會談할目的으로 先東京을 訪問할豫定이엿스나 中國의情報에依하면 張群氏는 突然이豫定을 變更하야 上海로부터 먼저歐洲에向하엿다가 米國에들린後 日本을訪問하기로 決定하엿다고傳한다 이豫定을 變更한事情에對하야 中國側要人은左와如히말하엿다

張群氏가 只今日本을 訪問하는데 對하여는國民政府部內及黨部方面에 有力한 反對가잇다 其理由는 北中問題解決의誠意가보이는現在에잇서 日本과政治的折衝을行함은 도리혀 事態를 困難케하는것임으로 아직 그럴時機가아니다 中國側의特派使節을 日本에派遣하는것도 當分間中止하게되엿다

御名代宮同妃兩殿下 英京倫敦御到着

【倫敦十三日發同盟】秩父御名代宮同妃兩殿下께서는 太平大西兩洋을 御無恙히 巨船퀸·메리號로 十二日夜 사담프톤港에御到着 同夜는 船內에서 지나시고 十三日 兩殿下께서는 午前六時半頃에 御起床 御上陸의御準備를 終了하시엿다 前夜爾來 御到着을 御待하고잇든 英皇室 接待委員 로크卿 陸軍省代表 힐少將 海軍省代表 아담스大佐以下 高官等은 午前八時 서로 前後하야乘船 船內應接室에서兩殿下께 謁見하고 로크卿은特히 英國皇帝 조지六世를 代表하야 英國本國을 御訪問하신 御名代宮 同妃兩殿下의 御勞苦를 深甚奉謝하는同時에 英國民을 代表하야奉迎한다는旨를 言上하엿다 午前九時 松平式部長官等을 거나리시고 吉田大使 松井總領事等奉迎裡에 御上陸 하시엿다 兩殿下께서는 御機嫌御麗히臨港플라트홈에 臨御하시와 列車前部의 御召車에 御乘車 隨員一行도 前部 二輛에乘車 午前十時四十七分 倫敦市中央의월루停車場에 御到着하시엿다

惡質違反檢察次 檢事監察隊出動

【東京電話同盟】總選擧도 마침내 第二期戰에 入하야 立候補도濫立되여 各地에서모다 混亂이 展開되기始作하엿다 따라選擧肅正그늘에 숨어 選擧界를汚辱하는 惡質違反이 檢出하리라고보아 司法當局에서는 各地에監察隊를 보내여 地元檢事局을督勵하야 嚴重取締를 期하기로되엿다 그리고 大審院의 有吉檢事는 東京控訴院管內(宇都宮, 水戶)에 十三日부터 十五日까지 池田檢事는 大阪控訴院管內(全檢事局)에 十三日부터 十六日까지 武松檢事는 長崎控訴院管內(全檢事局)에 十四日부터 二十日까지 村上檢事는 宮城控訴院管內(全檢事局)에 十五日부터 二十日까지 猪俣檢事는 札幌控訴院管內(全檢事局)에 十六日부터二十日까지 德江檢事는名古屋控訴院管內(全檢事局)에十八日부터 二十二日까지 正木檢事는 廣島控訴院管內(全檢事局)에十五日부터 二十日까지 平井檢事는 東京控訴院管內(橫濱靜岡兩檢事局)에 十九日부터 二十二日까지 出張하기로되엿다

政府側의 選擧肅正大講演會

【東京電話同盟】總選擧도 第二期戰에入하야 全國候補도 大體整理되고 選擧區도 漸次活況을 展開하고잇는데 十三日肅選의大旆를揭한 選擧肅正中央聯盟에서는 東京府市聯盟과共同主催로選擧肅正大講演會를 午後一時부터 日比谷公會堂에서 開催、熱心한 聽衆은 定刻前부터 續續滿員의盛況을이루엇다 定刻藤岡東京府總務部長의開會辭에뒤이여 全員君代齊唱 館東京府知事의 憲法發布의勅語奉讀이잇슨後 林首相曾根遞信政務次官이 語調로『私를滅하고公에奉하는眞實한國家的見識을가진 훌륭한人物을……』이라고 述하며急霰과가튼拍手、河原田內相 東二檢事總長 田澤選擧肅正中央聯盟理事長 牛塚東京市長等 選擧의重要性을 說明하고 全員萬歲三唱後 토-키-『光輝잇는日本의憲政』二卷을 映寫 公正한一票의 觀念을 회치게 示하야 盛會裡에 四時終了하엿다

政策具體化에關해 今日閣議에서協議

【東京電話同盟】政府에서 요前聲明한八大政策을如何히 實行할까함에關하야 協議하기爲하야閣議를 十三日午前十時二十分부터 首相官邸에開會 林首相以下各閣僚出席(杉山陸相 米內海相 兒玉遞相旅行欠席)去十日決定한 新政策八大項目中 如何한 者로부터 着手할까함에關하야審議한結果于先

一、國策統合機關(企劃廳)設置
一、國體觀念의 徹底 竝國民精神의 振興에關한 審議機關의 設置
一、第一線行政事務刷新

의三大政策은 特別議會를 기다리지안코 至急具體化할方針으로 決定하고 企劃廳案에 關하야는 이미大橋書記官長竝 川越法制局長官의 손에서 大綱決定을 보앗서며 此에要하는 經費는 第二豫備金으로부터 支出할터로同機關의 重要性에 鑑하야 可及的速히 實現할方針이어니와 第二의文敎刷新에 關한審議機關은 國體의眞義顯現에 主力을 注하야現內閣은 이實現도急할必要가잇서그經費는 이亦是第二豫備金으로支出하고 具體案도 書記官長法制局長官의 손에서 至急立案하기로 하엿다 또第一線行政事務의 刷新에 關하야는 各閣僚로하야금 事務當局에 調査를 命하야 그具體化를 急하게하야 來週定例次官會議에서도 各省間의 連絡을 取하기로 決定하엿는데 特別議會에 提出할 法案에關하야는 當局은 아직아무決定도업고 今後의 閣議에서 다시 硏究하기로決定正午에散會하엿다

國防力擴充主張
行政經濟機構의改革에對한 今井參謀次長의論文

【東京電話同盟】陸軍은 從來機會잇는대로 國防的見地에 立脚한庶政一新과 行政經濟機構改革斷行의必要를主張하여왓는데 參謀次長今井中將은 陸軍將校의 機關誌『偕行社記事』四月號에 『航空機의存在와國防』이라는 著名한論文을 寄稿하고 國防力擴充의必要를主張하고 또이目的의達成을爲하여는 國家의政治的 經濟的一新이 絕對必要하다고 主張하야 極力그必要를 主張하고잇는것은 極히注目할만하다 即 今井參謀次長은 同號에서

一、航空機의 出現과 그發達로 오직戰略戰術에 끄치지안코戰爭指導上重大變革을 齎來하고 擧國戰爭의 渦中에 휩슬리우게 되엿다
二、戰時의航空機및機上勤務者의 損傷을 減少하고 器材人員을 適宜迅速히補充함이 戰爭遂行上絕對로必要하다
三、이目的을爲하여는 平時 性能의 優秀한飛行機를 經濟的으로 多量生産할수잇도록文化의水準을向上하고 生産力을貯蓄하여둠이 必須條件이다 이目的을 達成하는길은 오로지國家의經濟力을 가장合理的으로 統制하고 運用함에잇다 國家總動員狀態에둠이 必要하다는것을 力說하야 行政經濟産業의諸機構를 改革하고 國防要求를 充實케함이 不可缺의條件임을 論하고잇다

實戰에入키爲하야 政友會宣言發表
非立憲的인解散을痛罵하고
政府의獨善主義排擊

【東京電話同盟】政友會는 이미 候補者도 七、八分出馬하야 實戰期에入하엿슴으로 十三日午後 總選擧에臨할黨의 態度를明白히하기爲하야 左의宣言을 發表하고同時에 各支部及 各公認候補者에이를發送하엿다

第一 非立憲的解散

第七十議會는 會期最終日三月三十一日朝 本會議開會前에突然解散되엿다 果然 무삼理由로解散하엿든가 豫算은 이미成立되엿다 政策은 政民兩黨이時局에鑑하야 共同의힘으로써 이를救하엿다 政府當局도 理解할수업는 解散이다 이를質問하려하엿스나 首相以下閣員은 한사람도 登院치안엇다 如斯한것은 實로憲政史上 일즉보지못한 奇怪事이다 政府가發表한 解散理由를 一讀하면 『最近衆議院에잇서 審議狀況은極히 誠意를 欠하여잇다』고햇스나 무엇으로써 誠意를 欠하엿다고하는가 政府는 衆議院을評하야 『國防 國民生活安定上에至大한關係가잇는 重要法案의進行을 阻止하엿다』고하는데 이亦實로 笑止千萬이다 왜그러냐하면 今期議會中唯一한 社會立法이라고 稱하는國民健康保險法案及 政府特히 軍部當局이 『國防에 至大한關係가 잇는만큼 一日이라도 忽諸를 不許한다』하야 通過成立에 腐心한 帝國燃料株式會社法案外 一件의 不成立에 終了케 한者는 何人이엇는가 이 兩案은 船員法改正法案及 農村負債整理資金特別融通及損失補償法案等과 함께 貴族院의 委員會에서 이미 衆議院의修正案대로 可決되여 本會議의 上程順序로 되여잇섯슴으로 數十分의 時間만 잇섯드라면 成立은 確定的이엿슴에도不拘하고 政府는自進解散으로 이를放棄하지안핫든가 그態度는 實로無責任하야 亂暴한 行動이라고말하지안흘수업다 大槪『朝野의協力』을放擲한者는 衆議院이아니라 實로政府自體이다 林內閣은 組閣第一日에잇서 이미其方針을 論하엿다 即首相은 政民兩黨에 對하야 入閣을 交涉할時에 黨籍離脫을 條件으로하엿다 이것이 政黨을 無視하고 民意를 輕視하는것이 아니고 무엇인가 더욱 我黨은 時局의 重大性에 鑑하야 暫時林首相의 組閣方針에 對한 糾彈을 緩和하야 豫算案及重要法案의 審議進行을 第一義로協力하엿기때문에 巨額의國防充備計畫을容한 二十八億有餘萬圓의 大豫算을비롯하야 其關係法案을 成立식힌것이다。即이것은 오직在野黨의時局認識과國家本位에依한 協力援助의發露에不外한다 그런데 一旦豫算案이 通過되자 政府는갑작이 挑戰的態度를取하야 成立前에잇는 最重要法案을모다放棄하고 奇襲的으로無謀한解散을斷行하엿다 國民은果然이를甘受할수잇겟는가 이것이 我黨이 非立憲非武士道的解散의 責任糾彈으로 對選擧標語의 第一에둔 所以이다

第二 時局認識의缺如

我等은 林內閣의 外交方針에 關하야깁히 憂慮를抱懷하는者이다 兼攝外相인 林首相은豫算總會에서 我國과 隣邦과의關係는 一觸卽發의危機에잇다고 述하야 國防整備의急함을高唱하엿다 그런데 佐藤新任外相은 貴族院及 衆議院本會議에서 極히率直히 戰爭危機의 有無는 日本의 생각如何로된다는意味를 喝破하야 內外에深刻한 衝動을 與하엿다 右兩說은 新威를異하엿다 是非는고만두고 大體의 見解의間에彷徨하는 現內閣은 果然緊迫한國際情勢에對할 바르고 靜重한認識이라고할수잇는가 時局의後自體가아닌가 此가 我等이 林內閣의 外交方針에對하야 多大한 疑懼와異念을抱懷하야 時局認識의缺如로써 現內閣攻擊의 武器로 그責任을 糾彈하려는바이다

第三 獨善排擊

此는要컨대 政府今回의 解散에서 我等은議會에서의 抗議討論을 귀치안케생각하고 蕃式專制한官僚思想의 顯現以外에何等의 意味도 發見할수업다 萬機公論에 決함은 立憲政治의根本義이다 公論의마메는 獨善을 許치안는바 政府는 議會와함께가지안흐면 안된다 떠나 林內閣은 홀로 何處로가려는가 議會에多數의 與黨을有한內閣도 法案의 成立通過를企圖할時는 論難攻擊에 容易치안은辛苦를要함은 過去의 事例에明白한바로 卽 不得己한때에는 解散으로써 是非를 國民에무를수밧게업는것인데 只今 林內閣은 國論에 問할무엇을 가지고 잇는가 또議會에서 一人의 與黨도 가지지안코 함부로國論에 問하여도 그答辯은 오즉하나일뿐이다

日 林內閣否認 오즉그것뿐인故로 林首相으로서는 眞正으로國體의 本義를 顯彰하야 憲法政治의 實에卽하려하면 모름직이 議會尊重의 趣旨를 國民에宣示하고 速히 冠을내거려 無謀한解散斷行의 罪를天下에 謝할것이다

人造絹加工品의 朝鮮經由輸出을禁止
來二十日부터實施

【大阪電話同盟】人絹織物의 朝鮮經由에依한 滿中輸出은 統制手段의 脫稅的 手段으로 昨年來 增加하는 傾向을보이고잇다 人絹織反輸出組合聯合會와 染工聯에서는 其防止의 陳情運動을하고잇든바 今回 朝鮮總督府에서는 重要輸出品檢査規則을 改正하야 人絹織物加工品의 朝鮮經由輸出을禁止하고 來二十日부터 實施하기로되엿다 右에依하면 朝鮮織物染色工業組合의 製品만은 檢査輸出하고 日本內地의 染色加工品의檢査는 認定치안는것인데 이것으로 加工品의朝鮮經由輸出은 全然不可能하게되엿다 그러나 生地物을 朝鮮에 移入하야 朝鮮內에서 染色加工한後에 輸出하는것은 關係업슴으로 生地物의 朝鮮經由輸出은 今後에도 增加하리라고 觀測된다

産業合理局을 商工省統制局으로

【東京電話同盟】政府는 從來商工省에 臨時施設로 두엇든 産業合理局에 關하야 事業의 重要性에 鑑하야 統制局으로 改正하고 恒久的施設로 强化하기로되엿다 十三日 閣議에서 右의 決定을 보고 商工省官制改正案을 決定上奏하야 樞密院에 御諮詢奏請의 手續을 取하엿다 官制改正內容은 現在 商工省의 外局인 産業合理局을 廢止하고 內局인 統制局으로 改正하는 同時에 二部制를 廢止하야 統制 合理 金融의 三課로하고 統制課는 重要産業統制法實施와 重要肥料業法을 統括하고 合理課는 事業의 科學的 管理法卽 商品의單純化 標準化等産業能率에 指針을與하고 金融課는 主로中小産業者에對한 金融을 目的으로即商工組合中央 金庫의 事務及 中小商工業者에 對하야 國庫로부터 府縣에 對한 貸付의 保障 府縣의 再保障事務를 行하는것으로 適當하야 五月一日부터 實施豫定이다

鐵關稅免除緊急勅令
十四日樞府本會議에서可決

【東京電話同盟】鐵關稅一個年免除에關한 緊急勅令案은 드디여 十四日午前樞府本會議에 上議되여 河合委員長으로부터 去十三日委員會에서의 審議經過및 結果를報告한後 審議에 드러가 原案대로可決될터이다 政府는 議案의 御下渡를기다려 同日午後四時부터 首相官邸에 臨時閣議를 열고 正式決定한後 御裁可를 仰하야 十五日官報로公布하야 卽日實施키로되엿다

陳中孚氏單身渡日

【北平十二日發同盟】前冀察外交委員會 主席陳中孚氏는 十四日北平發 單身으로 日本에건너와서 約一個月間滯在할豫定이라한다 右는宋哲元氏가 外交委員會主席의職을 無理하게도 罷免하엿스므로 慰安旅行으로 旅費를支出한것이라한다 同氏는 渡日後宋哲元氏의代辯者로서 冀察政權解消問題에關하야 日本朝野와協議할터라 宣傳하고잇는데 右는宋哲元側의 一方的宣傳에不過하고 陳氏도 北平에서 出發에 當하야 日本側에對하야 『全然個人的旅行에不過하다』고 말하엿다 事實陳氏는 이미 北中政權의表面으로부터 引退한人物이오 陳氏의 渡日에依하야 冀東政權解消라는 重大問題가 表面化할것은 絕對로 업슬것이라한다

夕刊後市況 十三日

◆朝取短期◆

	後引	高價	低價
朝取	九三·三〇	九三·三〇	九三·三〇
同新	三六·〇〇	三六·〇〇	三六·〇〇
鐘新	一九一·〇〇	一九一·三〇	一九一·〇〇
大新	九七·四〇	九七·六〇	九七·四〇
東新	一六四·三〇	一六四·七〇	一六四·〇〇
日產	八七·三〇	八七·四〇	八七·三〇
同新	—	四一·九〇	四一·九〇
北紙	—	—	—
鋼管	四六·〇〇	四六·〇〇	四六·〇〇

◆橫濱 生系 後引◆ 當限八八〇〇〇 先限八六四〇〇

◆福井 人絹 後引◆ 當限八四五〇 先限八三五〇

普通文官講義

官界進出의絕好는닥처왓다

通信敎授界에 萬丈의氣焰을 吐한本會事務所

獨學成功者旣に一萬餘 斯界の誓異

獨學で判任官

本會는創立以來廿五年의經驗을닥고 小學校卒業程度의學力을가진者이라도 一年以內의獨學(速成科는二個年乃至半年)으로普通文官試驗又는裁判所書記試驗에合格하게된다(前年의岡山普通試驗에는總合格者二百八十名中百八十名이 本會會員) 이러한試驗合格者는判任官의資格이잇스므로合格하자마자 도다토아日本內地는勿論臺灣朝鮮滿洲國等의官公署에奉職하고잇다(就職者의謝狀은每月機關雜誌에滿載) 獨學成功希望者는오라! 何講義錄보다도就職이速하고成功이確實한것은本講義 老少年을不拘하고百名二百名大量合格卽刻오라

判任官 高等官 辯護士 司法官等 年々續出

官吏增員試驗續出

庶政新政策을基하야 國務는漸漸多端하게되는대今年부터는 大藏、遞信、鐵道其他各省에서 判任官級의靑年官吏를大增員하기로되고 또新採用은모도普通試驗合格者들로 充當하려는方針으로 今年은試驗이頻頻施行될것이다(速成科에依하면三四個月로充分)

神奈川普文 七月下旬施行見込
栃木縣普文 八月中旬施行豫定
朝鮮普文 八月上旬施行豫定

○樂書로本會則付記入申込 前開紙名을 記入하면 有益冊子 無代進呈

百頁冊子進呈

東京市澁谷區明治神宮表參道
日本通信大學法制學會
振替東京二三四五六番

普文受驗對策特輯號 (法制三月號)

普文須要各科에對한精妙巧適한指導記滿載(特히一般公會官) …

毛筆とペン字と手紙併講

受驗、就職、社交、緣談에도、또能筆인사람은十割이나所得이된다 本講習錄은現代書壇의一流大家諸先生이總出하야 七十餘頁의懇切明快한美麗한各樣의見本과 每卷四十餘枚식講義를合하야 六個月全八卷毛筆과ペン字와便紙등이興味津津하고 도能熟할수잇게되엿다

全八卷 完成

▽四六倍判、每卷本文講義七十頁、外手本四十八枚宛付き
▽全八卷中、二卷はペン習字篇に宛て六ヶ月にて卒業
▽特製和洋兩式使用和綴爲華本
▽每月機關雜誌無代進呈
全卷同送

日本一의指導書
總裁 勝田主計先生
會長 澤野民治先生
講師 吉田苞竹先生
同 高塚竹堂先生
同 松本芳翠先生
同 松井如流先生
同 山下雲谷先生
同 佐藤示右先生
同 山野紅蘭先生
同 田邊古村先生

葉書에『朝鮮日報』에서보앗다書道見本入用이라고住所氏名明記申込次第

手本付見本書無代進呈

東京市澁谷區穩田一ノ四(振替東京八六八八八番)

現代書道講座

現代書道講習會

明治コナミルク(赤罐)

營養과經濟量兼한國產隨一의母乳代用加糖粉乳

目下御愛用者優待中!

母乳代用品添加料

ママーゲン

마마-겐은乳牛乳·크림·乳粉에添加하야 母乳와가튼好結果를엇게하는 顯著한效能이잇는 營養添加料이다 乳兒를기르는 家庭에必要한營養添加料이다

有名藥店及明治製菓販賣店에잇슴

明治製菓株式會社

"敎育朝鮮"의 痼疾

中等校入學試驗의 敗殘者二萬二千

時急한 根本對策·本社調査

년년히 중등학교의 지원자는 늘어가것만 학교는 그 비례로 늘지안어서 해마다 입학난이 심해가는것은 자녀를가진 학부형은 말할것도업고 학교당국자 및 사회일반의 큰고통으로 여기는바어니와 금년에는 특히 지원자가만하 실로 글자 그대로의 입학지옥을 현출하얏다。본지는 당시 이미지원자와 수용인원을 조사발표하야 입학난이 얼마나 심한가를 보혓거니와 그중에는 한사람이 몃곳을 칠수잇는 일도잇서 학교에 수용되지 못하는 학동이 과연 얼마인가하는 정확한 수짜는 알수업섯다。그리하야 본사는 입학이 가장심한 중등학교의 입학상황을 알기위하야 본사와 지국을 동원하야 참말 몃사람이 학교에 들어갈길을 일코잇나 다시말하면 학교가 얼마쯤 더필요한가를 조사하야 보기로하얏다。(그러나 여기는 편의상 중등학교에 만한하고 실업학교는 너치안햇다)

×

금년 중등학교입학상항은 다섯사범학교 십륙공립고등보통학교(안주고보는미착)십일 사립고등보통학교 오 지정중등학교를 합하야 다음표와가티 지원자(志願者)가 이만팔천백칠십이명 수험자(受驗者)가 이만칠천이백이십명인데 모집인원(募集人員)이 겨우 사천사백팔십구명이므로 남어지 이만이천칠백이십이명은 갈곳이 업는셈이다。

五師範、十六公高普、十一私高普等統計

昭和十二年度朝鮮內各中等學校入學狀況表

一、男子部 （ ）推定數字

受驗日	學校名	志願者	受驗者	合格者	不合格者
一月二一—二四日	京城師範	八〇七	六〇八	二九七	三一一
三、二一—二四	平壤師範	一〇七〇	一〇五二	九八	九五四
三、二二—二五	大邱師範	一一一八	（一一一八）	一〇〇	一、〇一八
三、五—八	咸興師範	六四二	（六四二）	一〇五	五三七
三、二〇—二四	全州師範	一〇〇〇	一〇〇〇	一〇〇	九〇〇
三、二一—一六	京城一高	一〇〇〇	九五八	二〇〇	七五八
同	京城二高	一〇五七	一〇二七	二〇五	八二二
三、二一—一五	淸州高普	四一八	（四一八）	一〇二	三一六
三、二一—一五	公州同	四二八	（四二八）	一〇六	三二二
三、二一—一六	全州同	六〇八	（六〇八）	一〇七	五〇〇
三、二一—一五	光州同	六〇五	（六〇五）	一〇〇	五〇五
三、二一—一六	大邱同	五七二	（五七二）	一〇〇	四七〇
三、二一—一四	東萊同	四三五	（四三五）	一〇五	三三〇
三、二三—一七	晋州同	四三〇	（四三〇）	一〇五	三三〇
三、一五—一八	海州同	五〇一	（五〇一）	一〇五	三九七
三、二一—一七	平壤同	九三三	（九三三）	二一六	七一七
三、二一—一四	安州同	—	—	—	—
三、一〇—一五	新義州同	六五三	（六五三）	一〇三	五五〇
三、一三—一六	春川同	四九〇	四八四	一〇〇	三八四
三、一一—一四	咸興同	六一〇	（六一〇）	一〇八	五〇二
三、一一—一四	鏡城同	五四三	（五四三）	一〇三	四四〇
三、二〇—二四	養正高普	一三一八	一〇一八	一〇〇	九一八
三、二〇—二四	培材同	一〇八七	一〇三〇	一五八	八七二
三、二〇—二四	習成高普	一二八三	一二〇〇	一一一	一〇八九
三、二〇—二四	徽文〃	一七〇〇	一五八七	一六八	一四一九
〃	中央〃	一二五〇	九四三	一六四	七七九
三、二二—二五	松都〃	六一〇	（六一〇）	一五六	四五四
三、二二—二五	高敞〃	四六六	四三〇	一一〇	三二〇
三、一〇—一四	金泉〃	二六三	（二六三）	五八	二〇五
三、二〇—二五	光成〃	九九七	九八六	一一〇	八七六
三、二三—二七	五山〃	七九三	七五〇	一一三	五九二
三、一〇—一三	永生〃	五九三	（五九三）	一一〇	四八三
三、一七—二一	儆新學校	八五五	八二八	一〇〇	七二八
三、一七—一九	中東〃	一〇九九	八六二	一〇〇	七六二
一、二三—一五	啓星〃	五八三	（五八三）	一〇〇	四八三
三、二三—一四	信聖〃	二二四	（二二四）	五一	一七三
三、二四—二七	明新〃	（四九七）	四九七	一七〇	三二七
三、一九—二〇	崇德〃	一三三	一一五	五〇	六五
		八五四	八三六	二七一	五六五
總計		二八一七二	二七二二〇	四四八九	二二七二二

（3）（1 2는略）

三月二十日—三月二十六日

學校名	志願者	受驗者	合格者	不合格者
大邱師範	一一一八	一一一八	一〇〇	一〇一八
全州同	一〇〇〇	一〇〇〇	一〇〇	九〇〇
養正高普	一三一八	一〇一八	一〇〇	九一八
培材〃	一〇八七	一〇三〇	一五八	八七二
習成〃	一二八三	一二〇〇	一一一	一〇八九
徽文〃	一七〇〇	一五八七	一六八	一四一九
中央〃	一二五〇	九四三	一六四	七七九
松都〃	六一〇	六一〇	一五六	四五四
高敞〃	四六六	四三〇	一一〇	三二〇
光成〃	九九七	九八六	一一〇	八七六
信聖〃	二二四	二二四	五一	一七三
計	一〇五二二	一〇一四六	一三三八	八八一八

（4） 三月二十七日—三月三十一日

學校名	志願者	受驗者	合格者	不合格者
中東	一〇九九	八六二	一〇〇	七六二
儆新	八五五	八二八	一〇〇	七二八
崇德	一三三	一一五	五〇	六五
計	二〇八七	一八〇五	二五〇	一五五五

（5） 三月二十三日—二十七日

學校名	志願者	受驗者	合格者	不合格者
五山	七九三	七〇五	一一三	五九二
明新	四九七	四九七	一七〇	三二七
計	一二九〇	一二〇二	二八三	九一九

四重試驗의 落伍

實際未收容萬名

딴학교시험칠긔회조차업는 그들의갈곳은어데

그러나 이상수자는 연인원(延人員)이오 실제는한사람이 이삼학교를 응시할수잇스니 수험기일이 다른학교는 다음과가티 한사람이 네곳까지 치게되어잇다 그러므로 1、2의 수험자는다 3、4의학교에응시할수잇스니실제로 수용되지못한사람은 3의 수험자일만백사십팔명중에서 수용인원 일천삼백이십팔명을 감한 남어지 팔천팔백이십팔명에서 4의 수용인이백오십명을 감한 남어지의사람이니 그수자는팔천팔천사백칠십팔명으로 이사람은 정귀의 중등학교에 들어갈수업는사람이다 물론오산(五山)명신(明新)가티 그학교를 치고는다시 칠곳이업는구백십구명의 생도도잇고 한학교만치고만 사람도잇스므로 실제수험자는 일만을 넘을것이다

	受驗日	學校
(1)	三、二一—二九	京城師範 平壤師範 咸興師範
(2)	三、一〇—一九	一高、二高 淸州、公州 全州、光州 晋州、海州 平壤、安州 新義州、春川 咸興、鏡城 永生、啓星
(3)	三、二〇—二六	大邱師範 全州師範 養正、培材 習成、徽文 中央、松都 高敞、光成 五山、信聖 明新
(4)	三、二七—三一	中東 儆新 崇德

女子中等學校未收容三千七百

受驗者六千餘에收容二千六百

다음 여자중등학교의 입학상황을보면 남자학교보다는 적으나 이곳도 적지안흔 수짜를 나타내다。즉두여자사범학교와 십이공립여고보(대전여고보는모집중)와시사립여고보와일지정여학교의 총지원자는 륙천사백구십이명이오 수험자는 륙천삼백삼십팔명인데 수용인원이 이천륙백십사명이므로 남어지사천백십사명은 입학할기회를 일흔사람이다 즉 수험자의삼분의이는 갈곳이업다

二、女子部 （ ）推定數

受驗日	學校名	志願者	受驗者	合格者	不合格者
二、二三—二五	京城女師	（四〇三）	四〇三	一五〇	二五三
三、七—十一	京城女高	五五〇	四八九	二〇〇	二八九
三、廿二—二十四	全州同	三三七	三三七	一〇〇	二三七
三、八—一〇	光州同	二七四	（二七四）	五〇	二二四
三、二三、一二五	大邱同	二九一	（二九一）	一〇〇	一九一
三、一八—一三	釜山同	二七六	（二七六）	一〇五	一七一
三、一三—一三	海州同	一〇八	一〇八	五一	五七
三、五—八	平壤同	四四〇	四二四	一〇〇	三二四
三、八—一一	咸興同	一三二	（一三二）	五四	七八
三、四—七	羅南同	一三〇	（一三〇）	五〇	八〇
	大田同	入學生募集中			
三、一三—一七	新義州同	二七三	（二七三）	五五	二一八
三、七—一〇	淑明女高	五六八	五五四	一五〇	四〇四
三、七—八	進明同	四〇五	三九五	一一〇	二八五
三、十一—十三	梨花同	四四九	（四四九）	一一六	三三三
三、同	培花同	二三〇	二八六	一〇〇	一八六
三、十一—十三	同德同	五七七	四九五	一一〇	三八五
三、十一—十三	好壽敦同	二二〇	（二二〇）	一二〇	一〇〇
三、十九—二三	一新同	一三一	（一三一）	六〇	七一
三、廿二—二十七	正義同	五四六	五三六	一〇〇	四三六
四、八—十一	樓氏同	一四七	（一四七）	一二二	二五
三、八—十一	永生同	二三六	（二三六）	一二六	一一〇
三、一六—一八	貞信女校	一七〇	一五〇	五〇	一〇〇
計		六四九二	六三三八	二二一四	四一二四

四次受驗해도 超過人員千名

	受驗日	學校
1	二、二三—二五	京城女師
2	三、四—一〇	京城女高 光州女高 平壤女高 淑明女高 進明女高 羅南女高
3	三、一一—一三	梨花女高 培花女高 同德女高 好壽敦女高 海州女高 咸興女高
4	三、一四—二五	全州女高 大邱女高 釜山女高 一新女高 正義女高 新義州女高

그러나 여기도 시험일자가 달라한사람이 몃곳을 칠수가잇스므로 최후에 남는사람이 얼만가를알기위하야 수험일별로 구별하면다음과가티다

	志願者	受驗者	合格者	不合格者
全州女高	三三七	三三七	一〇〇	二三七
大邱女高	二九一	（二九一）	一〇〇	一九一
釜山女高	一七六	（一七六）	一〇五	七一
一新女高	一一一	（一一一）	六〇	五一
正義女高	五四六	五二六	一〇〇	四二六
貞信	二二六	（二二六）	一一六	一一〇
計	一五九〇	一五七〇	五七七	九八九

즉 1、2、3의학교를 시험친사람은 4의학교를 칠수잇스나 4에서친사람은 다시다른학교를 칠수업다 그러므로 4에서불합격된사람은 사실수용못되는사람인데 그수효가 구백팔십구명이다 남자학교생도에비하면 적은수짜나 여자는남자와가티 여러곳을치지안흠으로 이이상될것은 분명하니 례를들면 정의녀교에서 실패한사람은 진주일신녀고에 가지안흘것이므로 여자의미수용수는 이상수짜보다 훨신만은천수백명에달할것이다。

百男子十女子의 中等校設置必要

二部制實施와學級增設外에 新設校認可가急務

이와가티 중등학교에 잇서서 남자는 일만인의 미수용자(未收容者)가잇고 여자는 일천인의미수용자가 잇는바 그들은일년을다시 기다리거나 준비학교에 드러가지안흐면 안된다。그러나 금년미수용자는 다시 밀려들지안는가。이리하야 입학난은 해가갈수록 일층격렬이 심한바이현상으로는 도저히입학난은면할도리가업다。

이에잇서서 이입학난을구제하는방법은 두가지가잇스니 하나는 그만치수용하는 학교를 증설하는것이오 다른하나는 학급을 증설하거나 주야이부제를실시하는것이다。즉만일 학교를증설하라면 남학교에서 백명식수용한다하고 남자고보는 백개、여자고보는열개가 필요하며 이부제를 실시한다면 현재수용인원의 남녀교를 합하야칠천백여명이므로 삼천인을 수용할 학급만증설하면된다。물론 백십개의 중등학교를 즉시설립함도 곤난한일이오 전학교를 일제히 이부재로실시한다는것도 불가능할것이므로 즉시 실시는 못하드래도 당면의구급책으로는 지원하는 학교의 학급증설과 이부제를 실시할지며 희망하는 학교의 신설은 패히인가할것이다。

鴨綠江에 解氷禍

三名溺死·木材損失多大!

【新義州支局特電】 십일、십이일 이틀동안에 평북자성관내 압록강(鴨綠江)과 자성강의어름이전부풀리면거로 물이갑작히불어서 세명이빠저죽엇스며 영림서(營林署)의 류벌(流筏)에쓰는목재 석개소가 류실되고 재목수만히떠내려보내여 손해약일만삼천여원이낫다고한다

龍岩浦에 暴風雨

全市街浸水危險

黃水坪에서는傳書鳩로請援 警備船三隻現場出動

【新義州支局特電】 십이일밤아홉시쯤부터 돌연히 래습한폭풍우로 말미암아 평북룡암포소야정(龍岩浦小野町)일대는 물이들기시작하야 방금속속물이 붓는현상인데 오후한시부터 두시까지사이가 바다물이 드는대임으로 룡암포전시가가 침수될위험이잇다 그리고룡천군 황수평(龍川郡黃水坪)의 동쪽제방이 터저서 위험상태에 빠저전서구편으로구원을청하여 왓슴으로 룡암포경찰서에서는 고경비선세척을 현장에 출동식혓다

新義州에도暴雨

二百兒童學校缺席

【新義州支局特電】 십이일에 쏘다진 비때문에 신의주부미륵동(新義州府彌勒洞)일대의 도로는 칠촌이상이나 침수되여 제이보통학교 아동이백칠명은 십삼일 드듸어 결석하고말엇다 이와가티 물이고인 원인은 하수구의 설비가 불완전하엿든것으로 하교거리란 별칭을 듯고 잇든 미륵동이수국화한것은 부당국의 실태라고 일반이 비난하고잇다한다

放火公判三件

五年役以下言渡

십삼일경성지방법원에서 열린 방화사건언도공판세건—일을게을리한다고 해고를당한후 몃출이못되야 리유업시도불을노앗다는 혐의로 경찰에 인치취조바든것을분개하야 그가고용되여잇든 음식점에잇는어린게집애를꾀어 주인집에 불을노케하엿다는 경기도장단군강상면구화리(長湍郡江上面九化里)리진성(李鎭成)의집고용인 오승호(吳承鎬)에관한 방화피고사건언도공판은 십삼일 산하(山下)재판장주심 주견(酒見)검사관여미테 열렷든데 재판장은 검사의구형대로 징역오년을언도하얏다

▲집을더럽게 어질른다고꾸중을듯고 주인집에 불을논 경기도수원군본정(水原郡本町)삼정목삼십일번지 서정인(徐廷仁)의집세방에들은 리만귀(李萬貴)의고용녀 권명월(權明月)(二)에대한 방화피고사건도 산하(山下)재판장주심 주견검사관여미테 열렷든데 재판장은 그에게도 오년징역을 언도하엿다

▲생활난에 견듸다못하야 자기집에 불을노코 타죽으려다가 죽지는못하고 집만태워버린 경기도가평군북면목동리(加平郡北面沐洞里)신홍균(申興均)(三)에관한 방화피고사건공판은 산하재판장주심 청류(靑柳)검사관여미테열렷는데 재판장은 검사의구형오년에 대하야 정상을참작하야 삼년징역을 언도하엿다

東署留置場의

喜悲雙奏曲

男女老幼의白白敎徒

마교(魔敎)백백교의 주방진(厨房陣)과애욕진(愛慾陣)을 이루다시피하고 잇든 그간부관계여인들과 그아해들은 방금 동대문서에 유치당하고잇스며 그들을 에워싼 희비양곡은 이곳에서도 여전히 벌려지고잇다

◇…비곡=원래 잇는곳이 자유스러운곳은 아니고 황차 그들자신이 그다지 위생적 관념을 가진녀인들이라고 볼수업느니만큼 매일가티 환자가 속출하야 당국에서도 그치료에 머리를 알코잇다는바 그중에도 지난 십일에는 백학순(白學順)(三)이라는아히가 급성위장(急性胃腸)가다루는폐염으로 죽엇다고한다

◇…희곡=전기 백학순의어머니 아버지는 근일년동안이나 교주의명령으로 어머니되며 시어머니되는이와 서로 떠러저서 만나지 못하고잇다가 뜻박게도 경찰서에서 만나게 되니 살아서 못맛나리라고 생각하엿든차인만큼 그만 즐거움에 세사람이 각기제모양으로 대성통곡을 하엿다고한다

機關車事故

南北行特急延着

십삼일 오전여덜시경 부산(釜山)을 떠나경성으로가든 림시급행제일칠렬차가 이날오후한시이십분쯤에 신탄진(新灘津)매포(梅浦) 사이(부산기점삼백삼키로륙백미돌부근)에서 기관차에 고장이 생겨 아프로더운전하여갈수업게되엿다 그래서 부산으로가든제륙렬차가 부강(芙江)에이르러 그기관차를 사고현장으로보내여 그사고낸기관차를 부강으로 끄으러다가 노앗다그때문에제륙렬차는약사십분이나 늣게부강서떠나 부산으로가게되엿다 그러고 대전(大田)으로부터구원기관차를 보내여 제일칠렬차를 끄으러가게되여서 약한시간가량 오도가도못한나머지에겨우 경성으로 향하게되엿다 이때문에 부산으로가든 림시급행 제일칠렬차와 급행렬차『노조미』등은 다소늣게 다니게되엿스나 이날밤 부산서떠나는 관부련락선의 련락에는 아모지장이 업게되엿다한다

嬰兒燒死

십삼일오후 한시삼십분쯤하야 부외고양군중면 일산리(高陽郡中面一山里)오백륙십번지 신승철(申昇澈)(三)의집에서불이나서 집한채를 전소한후 두시쯤에 진화하엿는데 전기신승철의큰딸간란(千蘭)(一)이는 미처데려나오지못하야 무참히도 타죽엇다 원인은 실화인모양으로 자세한것은 방금조사중이다

新堂町에大火

草家六棟全半燒

십삼일오후두시십오분경 부내신당정(新堂町)이백십사번지의일호의일 리우필(李宇弼)(二)의집에서 불이나서 옆집아울러 네집이전소되고 두집이반소되고 오십분에 출동한 소방원삼십여명의 활동에의하야 간신히껏다 이곳은 부근이 전부조곰만식한초가집들로 일시는 우중에대혼잡을 이루엇스며 원인은 조사중이다 손해는오백원가량

트럭과電車衝突

십이일오후한시쯤 한강통(漢江通)칠번지 송본약방아페서 부내무교정(武橋町)삼십이번지 리계환(李啓煥)(三)의운전하는 트럭(京)오천이백구십칠호와 부내삼청정(三淸町)일백오십칠번지에사는 홍건표(洪建杓)(二)의운전하는전차경(京)일백칠십사호와측면으로 충돌하여 전차에피해가 구십삼원가량이엿다하며 사람은 하나도다치지안헛다한다

益益有望한
軍手의製造
專屬製造家募集
十一年度高速度能率機
最新으로本社專屬業者에만提供함
業者에 對하야 資金의補助的 特別割引으로써
一二名限하야 新規開業
豊國軍手京城營業所
京城府西大門町一丁目九十番地

돈버리에王覇
アイスケーキ는!!
機構完璧、優秀無比斯界의權威
鮮內据付臺數第一位
國益冷凍機
京城府本町四丁目三八 電本局四七〇七番
國益冷凍機會社京城販賣所
大邱府元町一丁目
國益冷凍機會社朝鮮出張所 電話長一一四二番
（申込次第カタログ進呈）

今や言論の時代 出よ雄辯家

◆演說の事なら何んでもわかる！
雄辯の秘訣を公開す
式辭と演說挨拶の仕方
特價一圓
發賣元 大阪市東淀川區西 現代出版社 振替大阪五六〇一四番

特許
流泉ポンプ

押上數十尺
運轉輕快
耐久試驗
滿點
グラント無し
昇進ポンプ
（カタログ一報次第進呈）
名古屋市南區熱田新尾頭町
岡善喞筒會社
電話南局壹五〇六番

カメラ
特約店
五十錢より廿四圓迄 三十餘種
●カタログ郵券二錢（住所明記の事）
一邑一軒の特約店募集（資金十圓以上）
▲咸北淸津府新岩洞七九……昌盛商店
▲京畿道江華邑內……承華書店
▲平北宣川本町……萬貨商店
▲咸北會寧邑銀座通……東興堂
名古屋市東區大津町
東京カメラ製作所

服部國年旗店
名古屋市中區鉄砲町三·電中二二三九番

政府許可
六方盤法器
（說明書美本進呈）
靈聖閣

目鼻疾患
腦에直接
關係가잇는耳鼻의疾患은輕症때에治療를해야한다 神經衰弱、記憶力減退의九十%는鼻疾이原因이라하며또中耳炎은生命을빼앗는危險이잇다
本劑는獨逸ボリツエル博士의處方에依한藥으로定評이잇다
全國藥店에잇슴 各藥名을指定하시오
二十錢 三十錢 一五十錢
大木耳鼻藥 外用塗付劑
發賣元 大木合名會社

安心할수잇는
Meiji
明治の掛時計
時示正確
價格低廉

軍手의副業
軍手製造家募集
手製造機의專賣特許의 大發明을完成
한 能率이놉흔 또 使用키수운自動軍手
申込所 福積編物工業朝鮮營業所
京城府鍾路六丁目
本社 大阪市北區若井町二丁目
電話光化門二三三四番

美國特上品
唯一無二한眞正藥
萬病水
定價一瓶金貳圓五拾錢 送料本舖負擔
滿洲國安東縣中富街
製造販賣 合資會社共濟堂

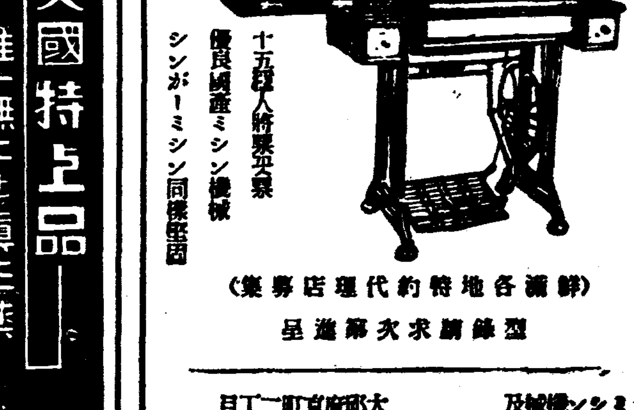
十五年の經驗 ミシン機械
優良國產ミシン機械
シンガーミシン同樣堅固
（朝鮮各地特約代理店募集）
型錄請求次第進呈
ミシン機械及部分品 手袋 金庫 金錢登錄器
卸商
大原商會
大邱府京町二丁目
電話三七三番
振替京城二〇二四二番

意外로多數發見된 不正한度量衡器
五百餘個所中三百個所不正品
西大門署에서嚴重히取締

부내서대문경찰서에서는 지난 칠일부터 십일까지 나흘동안그 관내 각상점등에서 사용하고잇 는 도량형기(度量衡器)의 검사 를하엿든바 총검사건수는 오백 십삼개소의것중에서 부정확한도 량형기를 사용한곳은 이백구개 인데 저울의부정확한것이 일백 이개소로 최다수를 점령하고잇 섯다 이상부정확한 도량형기는 현장에서 수선、혹은몰수하야폐 기처분을하고말엇다한다

滿洲國張總理 校洞校視察豫定

만주국 장국무총리(張國務總理)는 오는 이십이일오후두시 오십분부터 이십분동안부내 교동(校洞)공립보통학교를참관할터 이라한다

仁川의點心價 一躍五錢引上
十五錢하든것을二十錢에 十二日부터實施

【仁川】 음식가만하는물가는 실 지가(紙價)는오를할이나 등귀하 르천정을 추측키어려울만큼 앙 고잇스나 오즉음식가만이 종전 등하고잇서 철가(鐵價)는십오할 대로잇다고 경영자들은 논트중 엿다 그간음식가인상을 소관서보안계 에원출하엿든바 지난십이일인가 를엇게되야 당일부터 오면냉면 등십오전을이십전으로 인상하고 설렁탕가만 종전대로 하기로하얏 다한다

總督府博物館 不遠에着工

이백만원의 경비를던저 계획중 인 총독부박물관은 드듸여 불원 간에 착공하게되엿슴으로 총독 부부내에 치뒤박물관 건설위원 회를사월중에열고 회무국과및회 계과(會計課)의 원안을상정하야 건설의 구체적사항을 협의키로되 엿다

危險狂暴한洋犬 少女等三名咬傷
끼는이들후에저절로죽고말어
櫻井町一帶의大騷動

지난구일과 십일의 이틀동안 부내 앵정정(櫻井町)일정목 일 백사십오번지에사는 송영진(松 永進)이가 기르는개『테리야』종 두살먹은것이 동정일정목 일백 사십이번지에 사는 한경히(韓 景姬)(七) 황금정 (黃金町) 삼정 목이백구십번지 한량수(韓亮洙) (一九)와 약초정(若草町)사는 강 전(岡田)『히사고』(一六)를 물어서 각각전치약이주간을 요할상처를 입혓는데 십이일이 개가죽자 개 의주인과 피해자가 비로소 경 찰에 신고하여왓슴으로 동서에 서는 십삼일 그개를 경찰부위 생과에보내서 광견여부를 조사 하는 중이라고하며 본정서에서 는 최근이와가튼사건이 빈번히 발생함으로 일반애견가에게 개 의 계류를주의하도록 엄명하엿 다고한다

天長節奉祝會
京城府에서

경성부윤의 발기로 오는이십 구일의 천장절(天長節)에 조선 신궁광장(朝鮮神宮廣場)에서 관 민합동봉축회(奉祝會)를 열터인 데 회비는 오십전이며 오는십 구일부터 이십육일까지 경성부 서무과에서 신청을 밧는다고한 다

開城에棄兒

【開城】지난 십일밤 아홉시반경 부내만월정 (滿月町)사칠구번지 이범수(李 範秀)(四七)씨 대문안에 난지 겨 우 한달바게안된 옥동자가 검 은포단에 싸힌채 울고 잇슴을 그집주인이 발견하고 즉시『개 성부청』에 인도하얏다는데 경 찰에서는 그범인을 엄탐중이다

新裝된高麗時報社
內容도一新旬報로

【開城】개성사회의 언론기관고 려시보사(高麗時報社)는개성의봄 기운과함께 일약발전되여 금춘엔 사옥을신축코 이전하는동시 지 난십일 오후한시 개성사회각층 인사 백여명을 동사에 초대하 야 락성식과함께 창립사주년기 념식을 성대히 거행하얏다 등 언론기관이 적막한 개성 에 탄생하기는 소화팔년 이월 ―공진항(孔鎭恒) 이선근(李 瑄根) 마태영(馬泰榮) 박재청(朴 在淸) 제씨등의 발기로 전기공 씨집이모여 동인제 (同人制)기 관지형으로 발행케 되엿든것이 그 시초이엇는데 그후개성인사들의 절대한지지로 소화십년오월엔당 당일만원주식회사로 그조직을공 고히하게되고 다시작년시월전기 공진항씨의 다대한 극력으로공 비만여원을 드려 북본정통(北 本町通)에 기지약 팔십여평을 매수하야 근대적 구성미가잇는 『팡크리―드』신사옥을 건축케되 엿다 이번엔 시보의내용까지개 혁하야 월삼회 순보로 발행할 계획아래 맹활동중이다 (사진은 신축된고려시보사)

京城版人事

▲李圭高氏(開城府勸業係主任)安 城郡廳(未定)轉勤人事次本社開 城支局事訪

▲李珠煥、洪九基(雅樂部)金鋼 鎭(紫雲)鄭安德(慶雲) 高在天 (妙洞)尹斗植(法專)馬萬植(平 壤)元貞淳(鎭南浦) 許讚明(海 州) 文錫璜、崔根壽(開城)姜永 煥(成樂)鄭敵銘(大邱)▲監事‖ 金智鈞(總督府)池根永(漢陽)

올림픽東京大會場 移轉說有力化

【東京電話同盟】올림픽大會競技 場問題에 關하야서는 去番에 組 織委員會에서 神宮外苑中心案으 로 決定한以來 各種準備도 進 捗中이든바 最近神宮外苑一帶가 競技本位로 觀察하야 狹窄한 것과 또는明治神宮外苑立場에서 改造或은 擴張은 여러가지로 困 難한事情이 따르게된다는것을 理 由로하야大會場移轉說이 一部에 서擡頭되고잇서 十二日午後五時 半부터 丸빌內競技部事務所에서 開會된 事務局競技委員會 第 一分科會에서도 이問題가表面化 되기에 이르럿다 即同夜의 委 員會에서 競技本位의 觀點에서 陸上、蹴球、하키―等의 各團體 代表들은競技諸般設備에 外苑은 現在의것으로는 現競技場을 除 外하고는 다른競技場을 建設할 때에는너무도 狹少하게될것을主 張하고 財政的事情이 許諾한다 면 다른데로 適當한 地域을求 하야 一大綜合競技場을建設하야 大會場으로 하라는 會場移轉을 要望하엿스며 其他의諸團體로부 터도各種意見이 續出하야 約五 時間에 亘한 意見交換이 잇섯 는데 內務省外苑改造案도 잇는 이때임으로 다시 愼重히 討議 할必要가 잇다하야 九日밤의第 三次委員會에 各團體의 意見을 蒐集하야 다시 愼重檢討하기로 하고 同十時半에散會하엿다한다

東京大會事務委員會

【東京電話同盟】東京大會組織委 員會事務局은 十二日午後五時부 터 虎門滿鐵빌딩內의 總務局에서 總務委員會 第一部會를열고 『왈 소』總會에 關한 豫算、外國選手 에 對한 旅費補助 其他 諸事 項에 對하야 協議하고 六時半 에 散會하엿다 『왈소』總會에對 한 豫算은 副島伯隨行競技部代 表二名 囑託一名의 旅費約二萬 圓을 計上하야 次回常務委員會 에 上程하기로되엿다 그리고 外 國選手旅費에 關하야서는 이미 百萬圓을 東京市로부터 支給하 기로 決定되여잇스며 境遇에依 하야서는 다시五十萬圓을 增額 할 可能性이잇다 그外에도 汽 船會社의 交涉에依하야 大體로五 割程度의 輕減이 可能케되엿다 이와가튼 補助費支給方法에 關 하야서는 일즉이 前例가업는일 이며 따라『아마튜어』規則關係도 잇슴으로 愼重硏究하기로 되엿 다 以外에도 競技部의 提案에 依한 大會의 一大壯擧으로行할 聖火릴레―와組織委員會成立後最 初에發行할宣傳用『팜프레트』作 成等에對하야協議한바잇섯다한다

運動界人事·集會

▲張翼均君은 이번普專庭球部主 將으로被選
▲金容善君은 同마네저로被選
▲렐리―쎄간드君(比人) 十四日 밤에열리는 職業拳鬪戰에 出 場코저入京、崔炳厦氏案內로入 事次來社

今日의運動

▲拳鬪‖東光拳鬪俱樂部創立記念 의 職業拳鬪戰은 午後七時부 터 京城運動場特設링에서擧行 (觀覽料‖ 링사이드 一圓五十 錢·普通一圓·學生七十錢)
▲럭비‖朝鮮럭비―協會主催의春 季戰最終日…養正高普對京商戰 은 午後四時半 龍山球場

人一文一摘
中央基靑主催의 力技大會 와器械體操

中央基督敎靑年會主催와 本社 後援의 第十回全朝鮮力技大會와 第七回全朝鮮器械體操大會는 四 月二十九日과 三十日의 兩日間 每夜八時부터 鍾路靑年會運動室 에서 擧行할터인바 參加希望者 는四月二十八日午後四時까지 中 央基督靑年體育部로 申請하기를 바 란다고한다

高麗卓聯代議會經過

高麗卓球聯盟의 第一回代議員 會는 豫定과가티 지난十日午後 七時半부터 貫鐵町百合園에서全 朝鮮各地에서 十八代議員이 參 席한가운데 順序에 依하야經過 報告가 잇슨後 다음과가티 任 員을 改選하엿다
▲會長‖呂運亨▲副會長‖張權 ▲常務理事‖曹明煥 朴花輪 金 鉉玉▲理事‖田盛惠 李澤鎭(靑 年會)李東俊(總督府)石完鎭(漢

玄君渡米送別戰 十六日로延期

권투계의보배 현해남(玄海男) 군의 세계적진출을압두고 신진 맹장 김영식(金永植)군과의 결 사적유탄전은 작시십삼일에 경성 운동장에서 거행할예정이든바 때 아닌강우(降雨)로인하야 부득이 연기로되여 오는십육일밤일곱시 반부터 경성운동장에서 거행하기 로되엿다

長篇小說 어머니 【13】
李箕永作 鄭玄雄畫

第一、靑孀篇
청춘의유혹 (二)

그이튿날 저녁때 인숙은아동 의가정방문을 나섯다가 어제창 규를 만나든 기억이나서 불연 듯그집을 차저가보고 십헛다。 〇〇동 모퉁이의 새집터이 죽 느러선 골목안으로 문패를 차 저보즉 남향대문 기둥에 과연이 창규(李昌圭)라는 성명이 부튼 것을 발견할수 잇섯다。 인숙은 반기운 마음이 북바 처서 다시 무러볼것도업시 『형님 게시우?어쩌면 소문도 업시 이사를와서 이러케 허 전하게 사루』 하고 목소리를 크게 내엿다。 그바람에 안방문이 덜컥 열리 며 내다보든 혜순은 『아이구、이게 누구래여! 참 별일도 다보겟네』 하고 마주 뛰여 나오며 반색 을한다。 『그러잔어도 어제、덕근어머니 를 종로에서 만나보앗다고이 야기를 하시드군요――그래도 이러케 속히 올줄은 몰랏지 ! 자、어서 드러가요』 『그래서요、어적게 우연히 종 각모퉁이에서、이선생님을 만 나뵈엿겟지요、그래 이사를오 섯다고 번지까지 아르켜 주 시는데、세상 형님이 보고시 퍼서 견딜수가 잇서야지…… 그래 고만 염일을 제치고이 리로 다러와지……호호호…』 인숙은 간드러지게 우스며 혜 순을 따러서 마루로 올라 섯 다。 『그럼 그래야지 나두 한번 차 저가 본다면서 어린애하고 명 색 살림이라구 떠벌리고 잇 스니까 어디 꿈짝 할수가잇 서야지……그보다도 나가튼 시 골뜨기가 어디가 어딘지 알 수잇서……짜장말이지 그래서 엄두를 못내구면……내원―』 『그럼 그러시지안쿠! 얘기는 어디 나갓수? 아주 퍽 컷슬 걸』 인숙은 양지가 비치는 마루 로 안지며 우선집안을 한번 휘 둘러본다。간살이 넓고 드놉흔 집이 제법넓은 터전을 차지하 고 드러 안젓다。 『별민이 말이지 기에는 시굴 잇지、계집애는 안방에서 자 구』 혜순은 인숙이와 마주 안지 며 여전히 빙그레한 미소를 입 술위로 띠고잇다。 『오―참、그러시겟군! 할머니 가 다리고 게시느라구』 『그래 그간 얼마나 고생을햇 수……신색은전보다 조아젓구 먼!』 『조키야 뭐…… 내야 혼저 몸 둥이에 고생이 무슨 고생이 유』 『공부를 마첫나구、인제 시연 하겟군』 『네、그대로、그런데、형님은전 만 못하신거가터……』 『내야 인제 늙지안나베!』 『아이구 참、망녕의 말스르두아 니 어느새 늙어요』 『허허허―여자는 스믈나섯이한 갑이라는구면』 『그럼 우리는 한갑 지갑 다 지나게!호호호――』 『어머님은 그저 시굴 사시지 ?』 『……』 인숙은 대답대신에 고개를끄 덕이엿다。그는 별안간 실심한 표정을 짓는다。 『로인도 퍽 늙으섯슬걸』 『그럼요、여간……』 『언제 시굴 단여 왓수?』 『올 양력 정초에 잠간 내려 갓섯지요』 『덕근이는 학교에 단니겟지?』 『작년부터 단이는체 하지만그 까짓것 단이면 뭘해요』 인숙은 나죽이 한숨을 내쉬 인다 『왜 그래여 기애가 여간 똑 똑지가 안흐니까 공부도 잘 할텐데!』 『똑똑이 뭐요 그저 천둥 벌 거숭인데요 아주 마련업기때 문에 속이 상해 죽겟서요』 『그럼 일년생이 아직 그러치 뭘알겟구다』 혜순은 빙그레 웃으면서 상 냥한 표정을 보이는데 인숙은 오리려 눈섭을 찡그리며 『그래도 엔간해야지요 간정월 에도 잠간 내려가보니까 저 의할머니 께서는 옹석만 바 드서서 아주 버르장 머리가 업겟지요』 『그럼 그러시지안켓서……그로 인도 어린외손자밧게 누구를 바라고 사신다구』 혜순은 칙은한 생각이 드러 가서 자기도모르게 허룩허룩찻 다 『……』 인숙은 더욱 처연한 기색이 떠올랏다。

MK-3

御愛用者優待大懸賞
!民間航空振興贊助!
!內容은美髮의糧食!
!外函은幸運의열쇠!

純植物性 메누마포마―도
メヌマポマード

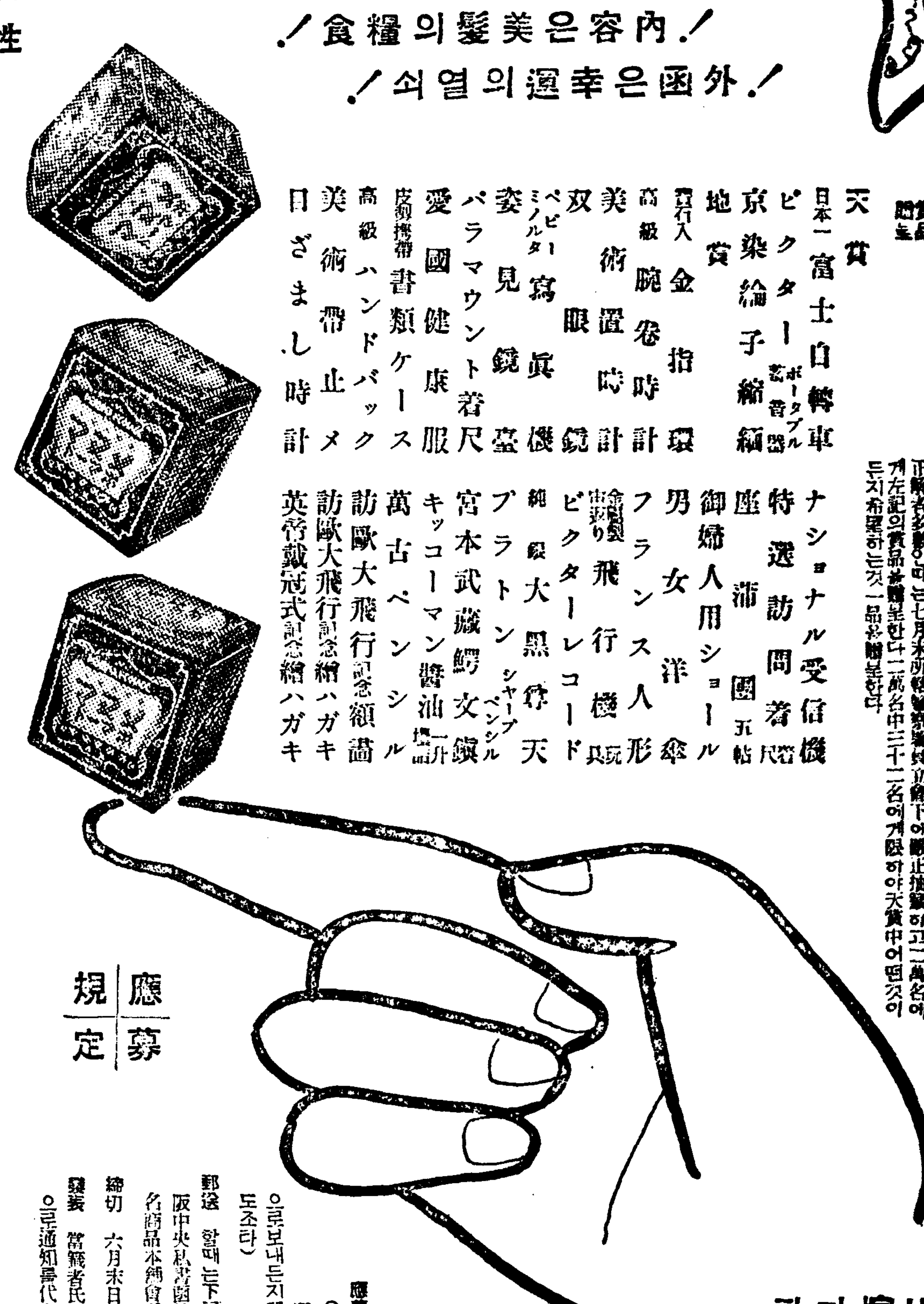

贈呈賞品
天賞 日本一富士自轉車
地賞 ビクターポータブル蓄音器
京染綸子縮緬
賞行入金指環
高級腕卷時計
美術置時計
双眼鏡
ベビーミノルタ寫眞機
姿見鏡臺
パラマウント着尺
愛國健康服
皮製携帶書類ケース
高級ハンドバック
美術帶止メ
目ざまし時計
ナショナル受信機
特選訪問着尺
座蒲團 五枚
御婦人用ショール
男女洋傘
フランス人形
金屬製宙返り飛行機 玩具
ビクターレコード
純銀製大黑辨天
プラトンシャープペンシル
宮本武藏鍔文鎭
キッコーマン醬油 一升
萬古ペンシル
訪歐大飛行記念額讀
訪歐大飛行記念繪ハガキ
英帝戴冠式記念繪ハガキ

正解者多數인때는七月末所轄警察署員立會下에嚴正抽籤하고一萬名에게左記의賞品을贈呈한다一萬名中二十二名에게限하야天賞中어떤것이든지希望하는것一品을贈呈한다

비타민이豐富한 檸檬精油의配調가近代人에꼭조타

應募規定
問題 朝日新聞訪歐飛行東京倫敦間航空距離는몃키로가되는가? (一五〇〇〇키로의門答에適當한字를넣어주면좋이나온다)
應募方法 메누마포마―드外函、(어느것이나可)에答과당신의住所氏名을明記하야가까운小賣店으로보내든지郵送하시오(用紙는官製葉書도조타)
郵送 할때는下記로(郵稅不足으받지안음) 大阪中央私書函第二〇〇番大阪朝日新聞社內有名商品本舖會로
締切 六月末日 賞品發送 八月上旬順次發送
發表 當籤者氏名은發表치안코賞品은보내는것으로通知를代身한다

定價 特大瓶 一·二〇 大瓶 ·七〇 小瓶 ·五〇 新小瓶 ·三五
東京 大阪 井田京榮堂

淋病の治療と予防に
特許 フルオギン
獨特한挿入藥男子用、女子用、
挿入容易、全혀無害性、
夜間睡眠中에도應用可能
奏効顯著奬許嘖嘖
(說明書進呈)
男子用 一〇本入 金二四〇
同細棒 一〇本入 金二〇〇
女子用 一〇本入 金二二〇
外에大量入有
(各地藥店에잇습니다)
三 SANKYO 共
東京·室町 三共株式會社

陰萎·勃起不良·不感症
中井醫學博士創製·五大博士推奬
最新發明局〇塗布藥
セーフレビン(세부레핀)

●劑本는、芳香性크―림狀으로局〇에少量식塗布함으로써快爽한充血을惹起하야性호르몬의分泌를促進하고勃起力을强大하야多大한快感을興하고生殖機能을急速히恢復케합니다
能히最新發明의精劑한寶藥이다、奏効
代理店 京城南大門通二丁目 新井藥房 大山樂天町二丁目 前田海藥房 釜山辨天町二丁目 大羽田藥房
適應症 陰萎·勃起不良 性感增進·生殖器短小 不感症·分泌減少
(男女共用)一回一瓦程度塗布
(價格) 二〇瓦入 一圓五十錢 五〇瓦入 一圓五十錢 百瓦入 四圓八十錢 携帶用十本入三圓七十錢
東京市芝山二丁目送料四十二錢定價前
發賣元 合資會社 天醫堂 振替東京一九二四番
●說明書進呈 販賣店 京城本町四丁目 木村藥房 平壤大和町 森田藥房 新京三笠町 宮崎藥房 大連浪速通 日本寶藥社

新學期學用品
參考書具備
文具 目錄 要 三錢 切手
東光堂書店
京城府寬勳洞四街
電 光(3)三七〇番

韓氏膏藥 四大世傳
고약 한씨고약
韓氏膏藥 高麗 腫 治速
고약 한씨고약 종기에 곰는데
韓氏膏藥
고약 한씨고약 성실히 쓰시지 안하고
世界第一의 高評을 받는 社會 受博
韓氏膏藥
項腫에
乳腫
창등에
짐이 볼거리에
痔疾、連珠瘡
外 一切에 腫物 特効한
登錄商標
中城韓藥局 平壤·本舖
振替京城一〇〇八七番 電話一四七八番
(韓洋藥貿易 製 發賣 十九 路)

耳 人工鼓膜으로
發明의 自製 『귀짐알는사람은 念慮無用』
耳에드리나 잘안들니는사람에게 即時에서드를수잇고 外에 不良中通하는 聽音 治寮 法이잇고 訪問하야 試驗할수잇다(詳細는照會)
大阪北區都島中通二ノ二
サンセイ商會

最大ナ設備卜最古ノ歷史輝キ·技術的權威アル敎授網羅
新學期 自動車學生大募集 (要案內書請求三錢切手)
▲運轉免許試驗合格數第一位 新學期ヨリ組織內容擴張準備中 ▲京城太平通二丁目三六七番地
朝鮮總督府 京畿道認可 南大門自動車講習所
▲(第一實習場裁判所前)▲(第二實習場京畿道試驗場裏)▲電話本局八六七▲振替口座二二〇五六

○뻔지를하게빗나는毛髮!
毛根이니毛質이니 하야故然히宣傳을아 니하야도얼는알수잇 는キンツル를바른頭 髮이麗艶은이러한것 이랍니다……

毛髮을길르는(純植物性)
金鶴香油
금학향유
本舖 株式會社 野村商店

繼續되는肥料『禍』 統制도缺陷을暴露

難産의硫安公定價格決定의 經緯와今後影響檢討

重要肥料業統制法에依한 最初의 硫安公定價格은 旣報한바와가티 農林、商工兩省에서 製造業組合의 再申請價格一叺三圓四十錢을 正式으로 承認하야 今月十二日부터 今年度末七月三十一日까지 이價格一本으로 取引하게되엇다 이를 따라 朝鮮에서도 內外地一元化의 立場에서 同價格으로 硫安을 取引케할方針인바 日本內地側은 二十錢의開差를두어 三圓六十錢을 主張함에 對하야 總督府側은 三圓四十錢인 同一價格을 折衝코잇다한다。

三圓四十錢의公定價格이 本來의 申請價四─七月三圓六十錢 乃至三圓七十五錢에 比하야 幾分 低價로 決定되어 消費者에게 그만치 有利하게 되엇다할것이나 그래도 아직 高價임에는 틀림업는것으로 消費者側에서는 不滿을 가지고잇고 이번 政府의 公定價決定의 態度에 不平이 高하다 더구나 朝鮮에 잇서서는 硫安의 生産費가 日本內地에 比하야 훨신 低廉할뿐아니라 朝鮮의 農村情勢를 도리켜보건대 疲弊는 그後에甚하야 農村救濟도 焦眉의急을 要함에도 不拘하고 內外地一元的統制의 立場에만 拘泥되어 內外地間一價로 取引함은 不當타하야 非難이 이러나고잇다 이點은 當局에서도一考를 要하는바이러니와 그보다도 朝鮮의 唯一의 肥料製造業者인 朝窒社長 野口氏의 말이라하야 傳하는바에依하면 肥料統制法의 實施는窒素工業을 不安케하야 設備擴張을阻止케하고 供給을 不足케하며 統制法이 朝鮮에도施行되는結果는 肥料工業은 今後中國으로移行하는수밧게 업서 自己도將來의擴張은 中國에서할생각이라고 豪言하고잇슴은 肥料工業이 軍需關係와 긴다할지라도 너무지나친소리라 할것으로이때까지의 暴利에도 아직不足타는말인가 肥料工業이 國家的事業이라하야 言句마다 그保護를主張하고잇지만 農業이야말로 國家의基礎産業이며 農民이야말로 廣義國防에 큰要素가아니냐 實로 再考反省을 要하는바라할것이다 다음에 硫安公定價決定實施까지의 顚末과이에對한 業者와 消費者의主張을 紹介하야 讀者의參考에 供하고저한다。

政治的工作을 施하얏슴에도 不拘하고 高價는 激勵도하지안혓다 이에잇서 硫安製造業組合은 다시 三月十一日 四─七月 三圓六十錢乃至 三圓七十五錢으로 賣價申請을하얏다 勿論 農林、商工 兩省에서는 反對로 再三 自發的變更을 勸獎하얏스나 應

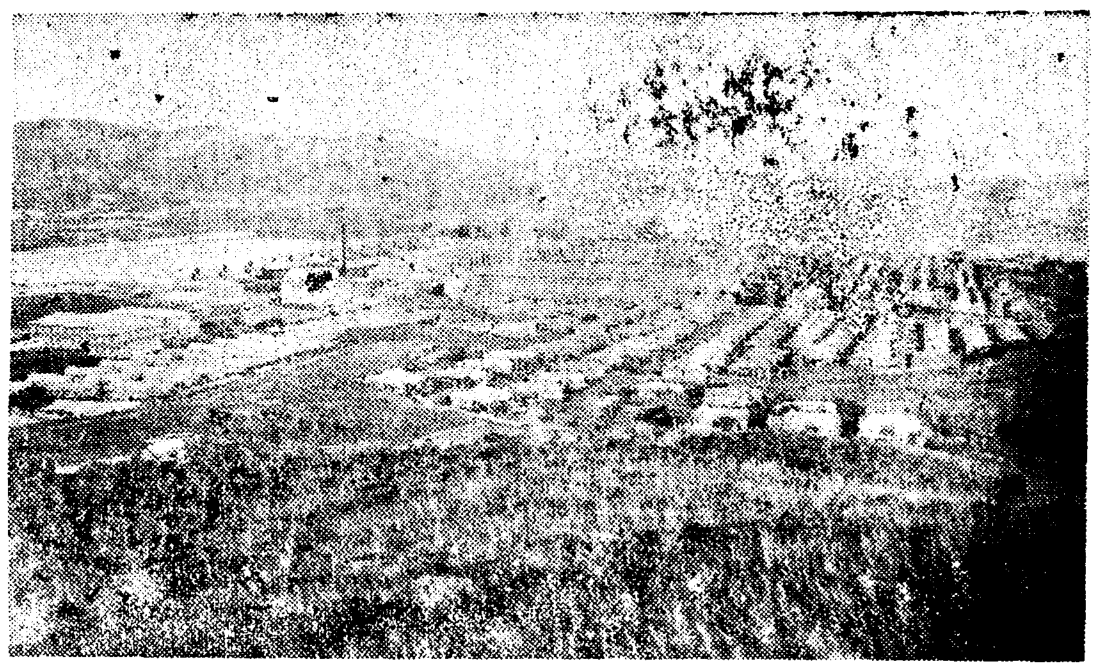

▲……興南의朝窒會社工場全景

肥料年度(十一年八月─十二年七月)의 需給推算은 左表와가티 充分히 自給自足이 可能함을 示하얏슴에對하야 農林省調査에依하면 需給推定의 基礎인 前年度需要高는 百三十八萬噸으로 그中 十年度消費量가 九年度에比하야 實際로는 二割二分以上 增加하얏스므로 今年度需要는 이를考慮하면 百六十五萬噸을 妥當타하야 需給圓滑을 圖하기爲하야는 아직 十萬噸의 外安輸入이 必要하다하고잇다

▲昭和十一年硫安需給推算(朝鮮臺灣을包含─單位千噸)

供給		組合調	農林省調
前年度繰越		一三〇	[illegible]
製造	豫想	[illegible]	[illegible]
輸入	豫想	五(滿化)	[illegible]
計		[illegible]	[illegible]
需要			
消費	豫想	[illegible]	[illegible]
輸出	豫想	三六(朝輸出)	[illegible]
差年度末在荷豫想		[illegible]	[illegible]

따라 肥料製造業者에잇서서는 이

農業團體는不滿

肥料業委員會를招集치안코 業者와談合決定햇다고非難

硫安公定價가 三圓四十錢으로 決定되엇데對하야 右의 公定價가 果然 妥當한가어떤가는 別問題로하고 그決定手續에 幾多의疑義가잇다하야 帝國農會 全購聯을 비롯하야 消費者側에서는農林、商工兩省의 措置를 자못不滿히 생각하고잇다

即 消費者側의 意向을 綜合하면 重要肥料業統制法에 依한 公定價格은 業者側에나 消費者側에 偏치안는點에 公正한 價格으로 決定한것으로 그를爲하야서는 當然 同法에依한 重要肥料業委員會에 諮하야 雙方이 首肯할수잇는 手續을 取할것이다 特히 이번과가티 業者側의 最初의 申請價格이 甚히 妥當치못한 境遇에잇서서는 勿論法의 命하는바에 따라서 委員會招集의 手續을 取할 것이다 그런데 農林、商工兩省의 이번措置는 그當然한 手續을 取치안코 業者側과의 談合에依하야 申請價格을 變更시키고 이를妥當하다고 承認한것인데이래서는 消費者側은 公定價格의 決定에 何等關與할수업다 모처럼重要肥料業委員會에 消費者代表를加하게되어서도 實質的으로는 全然 發言權이 封鎖되는結果로된다。實際에잇서서 今日의 公定價格 三圓四十錢에 對하야서도 消費者側으로서는 全然 首肯할수업는 價格으로 右를 妥當타하는 決定基準조차 何等 提示치안코 부질업시 主務當局과 業者側의 談合으로 이러한 價格이 公正타함은 甚히 遺憾이라하고잇다

右에 對하야 農林、商工兩省當局에서는

一、重要肥料業委員會는 諮問機關으로 決定機關이아니다

一、實際問題로서 硫安製造業組合側이 當局이 妥當타고 認하는 販賣價格을 申請하야왓스므로 委員會招集의 必要는업다

一、硫安製造業組合은 政府의代行機關으로 製造業者의 團體가아니다

라는 理由로 이번 手續은 何等 잘못이업다고하고잇스나 消費者側에서는 어데까지던지 그 不當을 追及하고저 帝農、全購聯이 中心이되어 蹶起하야 그 推移는 자못 注目되고잇다

委員會招集憂慮 組合側屈伏

公定價格變更再申請

昨年十一月二十五日을 期하야 日本內地에 重要肥料業統制法이 施行되자 在來의 國內肥料組合은 解散되고 새로 政府監督下에 肥料製造業組合이 成立되엇다 創立된 硫安製造業組合에서는 十一月 硫安公定價로 이때까지의 建價十貫叺三圓五十錢을 提示하얏스나 市價에 比하야 割高라는理由로 却下되엇다 그런데 統制法實施에依한 業界安定、需要期를 압두고 地方配合側의 買進、一般物價昂騰等의 影響을바다 今年에 入하야 現物市價는 一躍三圓六十錢臺로되어 昨年十一月의 低價三圓二十五錢에 比하야 大昻騰을 招來하야 一月十八日 肥料業委員會에서 (龜光石灰的으로 硫安輸出入許可制實施(明年末까지)를 可決하는等 種種 치안흐므로 四月八日 肥料業委員會를 招集하야 統制法第十一條第三項에依한 變更命令을 發動하기로 決定하얏다。이强硬한 態度에 狼狽한 組合에서는 不得已 當局의意嚮대로 四─七月 三圓四十錢一本建으로 變更하야 再申請하얏슴으로 當局은 이에 八日의 委員會의 招集을 中止하고 當日 承認指令을 發한것이다。

以上의 經緯로보아도 알바와가티 統制法實施以來 生産者인組合側과 當局과의 間에는 明白히 意見의 懸隔이잇다 例하면 今年一月 外安輸入可否를決할際에도 組合側이 提出한十一 번 決定한 公定價格이對하야서도 거이모다當局의 專斷을非難하고잇다

即 化學肥料는 肥料分野에잇서 極히重要한地位를占하고잇슬뿐만아니라 그供給源泉인化學肥料製造工業은 生産價格에잇서一般化學工業部門의 一割餘를 占하고 또 가장 進步한 化學理論을 應用한 基礎的 工業임으로 그發達如何는 곳 化學工業 그自體의 發達에 影響을 及하는것이고 또 火藥爆藥의 製造로 轉換할 國防的使命을 가진것으로 一朝有事之際에잇서서는 現在의 日本硫安의 全生産能力으로하야도 過大타할수업는 程度라하야 一般産業上으로보나 國防上으로보나 極히 重要한意義를 가저 斯業의 健全한 發達을 促함은 자못 緊要하다 重要肥料業統制法에잇서서도 이러한 見地에서 化學肥料工業保護의 目的이 表示되엇다 이번의 一時的公定價格은 全然 此等의 重要性을 沒却한 無謀한 措置라하고잇다 이제 組合側에서最初提出한 申請價의 妥當性을 立證하는것이라하는 原價計算表를 示하면 大體다음과갓다

▲電解法硫安直接生産費(一噸當)

	圓
原料費	一四・五五
電力費	三一・五三
製造費	一四・六四
出荷費及平均運賃	一二・〇〇
特許費	二・〇〇
營業費	三・五〇
諸稅金	三・〇〇
計	八一・二二

이外에 固定資產償却이 設置二百三十五圓에對하야 十五個年間에 單純計算으로하야 九圓 資本에對한 配當及金利가 設資全額을 株金으로 假定하고 年八分의 配當되면 十圓八十錢으로 되어 前表의 直接生産費에 加算하야 電解法에 依한 硫安製造原價를보면 一噸에對하야 百一圓二十錢 十貫一叺으로 約三圓八十錢을 要한다한다 即 이러한 採算에 比해 보면 이번의 公定價格三圓四十錢이 如何히 犧牲的인가가 明示된다 그러나 이는 不當히 過大評價된 것이고 부질업시 薄弱한 基礎우에잇는 諸會社도 保護하려는 것임은 두말할것도업는일이다

疲弊한農村無視코 價格決定은不可

商人의投機는必定한事實로 消費者는依然不安

肥料製造業者가 어떠케 主張하든지 그 主張만으로 곳 公正한價格의 妥當性을 一方的으로 斷定할수는업다 統制法이 示하는 目的을 汲取하고 또 農村의 立場에서 보지안흐면안될것이다。日本內地나 朝鮮을 莫論하고 農業經營의 現狀을 보면 貧農 即 耕作面積이 極히 적은 過小農經營이 農民의 殆半을 占하고잇슴은 贅言을 不要한다 이러한 過小經營은 必然的으로 農作物의 多收穫을 目的한 集約的經營을 誘致하고 이를따라 多量의肥料施用은 避치못할 일로되엇다 이리하야肥料는 農業經營上 重要한 地位를 占하게되어 肥料代는 農業經營費中極히 重要한 費目으로되잇다 近年 金肥使用의 激增은 農家現金支出의 殆半을 肥料購入代가占하게쯤되어 肥料代는 貧弱한農家에 견될수업는 負擔으로 化하얏다 그러므로 肥料價格의 引下는 一大社會問題로서 緊急을 要하는것이다 勿論 肥料價格引下는 그自體가 現在의 農業을 根本的으로 合理化할힘은 업다할지라도 그疲弊한 貧小農에 直接的으로 큰도움이 될것으로 國家的見地에서 一刻이라도 速히 解決하야 負擔을 輕減할必要가 잇는것이다 이러한 農村의 狀態를 無視하고 公定價格을 決定함은 絶對로 不可한일이다

特히 統制法實施로 業界는多少 拘束을 바듬이 업지안흘것이나 아웃사이더ー의 消滅로不當競爭의 危險에서 完全히 保護되고 事業成績에 對하야보더라도 昨年의 市價急落도 거이影響이 업스리만치 好轉하고잇다 이제 人造肥料會社의 事業成績을 三菱經濟調査에依하야보면 다음과갓다(單位千圓)

	拂込資本	純益金	配當率	社內保留
昭和十一年上期	[illegible]	[illegible]	[illegible]	[illegible]
昭和十一年下期	[illegible]	[illegible]	[illegible]	[illegible]
昭和十年下期	[illegible]	[illegible]	[illegible]	九・一

그러면 一方消費者側에잇서서는 果然 이번의 決定價에 滿足하고잇는가 全購聯에서는 일즉부터 三圓을 主張하고잇섯스므로 滿足치 안는다 그리고今後에 남어잇는 問題로 現狀으로보다 幾分低位에 公定價格이 決定되엇스나 將來에 對한 不安은 依然 農村消費者의 雙肩에 달려잇다 肥料業者의 困難이 打開되지안는限 商人의 投機는 必定의 事實인바 統制法에 肥料取引業者의 取締規則이 업고보니 暴利取締令으로 取締한다고는 하나 이에 큰 期待를 가질수는 업는일로 消費者에게 肥料低價提供은 이러한 商人의 介在로 妨害될것이다 모르지이 肥料業者는 當面의 利害만 固執하지말고 國家的立場에서 再考할 必要가잇슬것이다

肥料市況

▲肥料迷徨 從來는 實需期가 되면 大體 時勢의 奔騰을보는것이 當例이엇스나 近年 共同購入이 盛行되어 그와가튼 季節的變動은 적어지엇다

그런데 한동안 問題가 되어잇든 金肥의大宗인 硫安의 公定價格은 日本內地는 四─七月物 三圓四十錢으로 決定되어 지난十二日부터 實施를 보앗는데 朝鮮은 大體 이에追從할것인바 現在 市中硫安價가 公定價格을 上廻하기 二十錢가량인데 買收側은 三圓四十錢以上으로는 買躊躇하며 手持側은 現市價以下로는 賣躊躇하는 狀態임으로 市況은 波瀾을 離免할 形勢이다。이제 十三日의 諸種肥料의 市勢를보면大體다음과갓다。

硫安	一〇貫	各驛渡	[illegible]
硫燐安	同	同	[illegible]
石灰窒素	六貫	仁川沖	[illegible]
硫酸加里	一〇貫	同	[illegible]
過燐酸石灰	一〇貫	同	[illegible]
豆粕	一枚	安東렌	[illegible]
鰮粕	一〇貫	各驛渡	[illegible]

▲燃料不變 石炭은 近年工業의 勃興으로 大體需要가增加되고잇스나 一般 暖房用石炭 煉炭 木炭等은 春暖의 本格的到來로 需要의激減을 示하고잇는데 十三日 京城時勢를보면大體 다음과갓다

▲石炭

撫順塊炭	驛	一八、二〇
同 中塊	同	一八、五〇

▲官製煉炭

二穴	驛	二六、六〇
三穴	同	一九、六〇
마세크	同	二〇、一〇

▲木炭 (京畿道檢査炭) 京畿道에서도 昨年度 道內農山村의 救濟事業으로 製炭을 大大的으로 獎勵한結果 그製産高는 相當한 數量에 達하야 現在京城市內에는 五萬俵의 在庫가잇다 需要는적고 京畿道各郡으로부터의 入荷는 亦是만허서 京畿木炭販賣所에서는 그處理에奔忙하고잇는데 十三日 時勢를보면 大體 다음과가티 前週와 不變狀態이다

特等	小丸	一、四五
一等	枝小丸	一、四〇
三等	德用	一、二〇

▲砂糖不變 砂糖은 目下 新糖의出廻를보고 需要도 相當하야 市況이 好轉되고잇는바 十三日 京城市는 六十斤(百斤)當 時勢는

白砂糖	二三、四〇
黃砂糖	二三、四〇
分蜜料	一九、〇〇
黑砂糖	一三、八〇

으로 大體 前週와 不變이다

▲麥粉保合 麥粉은 原料高와 一般物價高 需要增等材料로 한동안 高勢를 示하든바 昻騰後一息을 告하야 十三日 京城市勢를보면 二十二斤袋當

카메리야	七、二〇
메ー나스	七、四〇
二鷹	五、一五
赤蜂	五、一五
綠다이야	五、一五

인데 그中 메ー나스는 前週에 比하야 十錢高를 示하엿는데 그 原因은 비ー나스는 그原料麥을 全然 外國麥에 仰하므로 外國麥이 濠洲其他의 關係로 國內産麥에 比하야 高價이기때문이라한다

▲綿布强保合 米棉一〇錢低 印棉四〇錢高로 材料區區하면서도 三品定期는 三圓가량昻騰되고 市中現物界는 阪地高로 氣分良好하나 天候不良으로商況이至極히 閑散하야 時勢는强保合이다

▲雜穀區區 十三日 京城市內의 雜穀市況을보면 大體다음과갓다

▲大豆軟弱 日本內地의 注文이閑散하며 滿洲大豆도 連日軟化되어 打商狀으로 低弛되므로 當地는 米配도旣然軟化되야 高價에서廿錢低落이나 亦是 買氣不振으로 今日時勢는 如左하다

龍山三等	石	一一、八〇
蓮改良	石	一一、五〇
會汗	石	一一、一〇

▲粟弱含 米價新高價로 躍進一路이나 粟은 賣行不良으로意外買氣不振이며 産地도 大豆低落에 影響을바다 弱化되엇다 今日市勢는

奉天	百斤	九、一五
四平街	百斤	九、〇五

▲大麥不變 賣買全無며 따라서 時勢도 膠着不動이다

秋	石 一〇、〇〇
春	石 九、〇〇

▲小麥不動 漸次 新麥氣分이 濃厚하야 古麥은 雙方이 消極的이며 賣買가 無이다 新麥은 七、八月後로 每石十九圓五十錢으로 賣買되엿다 今日古麥時勢는

沙里院	石	一一、八〇
新幕	石	一一、六〇

▲胡麻保合 産地形便도 秦太가 多少間 軟化되엿스나 大體로는保合이다

奉天	百斤	一六、八〇
四平街	百斤	一六、五〇
上海	百斤	一六、二〇

質疑

重復質問말고 一回一問으로 簡單明確하게

問 고무糊나 化學糊로서 고무靴나 地下足袋의 破損處를 永久히 터지지안토록 貼付하랴는바 如何한 方法으로하며 附屬品(使用道具)는 무엇무엇이지요 (丹陽郡佳谷面 一讀者)

答 (甲)『고무』 一〇『크로로포름』 二八〇 (乙)『고무』 一〇『크로로포름』 四〇『다ー펜친油』 四〇

(甲)은 『고무』를 細尾狀으로 切斷하야 『크로로포름』中에 靜置하야 만들고 (乙)은 『고무』를 『크로로포름』으로 加熱溶解하고 그中에 『다ー펜친油』를 加하고 다음에 此全部를 『다ー펜친油』에 溶解하야 (甲)、(乙)兩液을 混合하야 糊를 만듭니다 『고무』의 貼合에는 두터운 麻布에 此糊를미리 塗布하고 貼合하고 麻布가 固着하거든 다시 糊를 塗布하는데 熟練이 되면 表面을 平滑하게 修理할수잇습니다

◇防腐糊製造法

問 家庭에서 바누질에 쓰는 풀(糊)를 文房具店에서 파는것과가티 腐敗 速乾치안토록 防止하고 또 芳香이잇게 製造하는 方法을 下敎하야주시옵소서 (府內 一讀者)

答 糊에 使用하는 水一링을 (升으로約五杯)에 硼酸茶匙(約五瓦)를 加하면 防腐할수잇다 速乾을 防止함에는 컵一杯의水(約二百瓩)에 『구리세린』을 茶匙二杯加하든가 또는 砂糖茶匙一杯(約三瓦)加하면되다 芳香이나게함에는 『安息香』을 糊가 冷却한後 上記全量에對하야 茶匙一杯內外를 加하고 充分히 攪拌한다

鑛業權設定·移動

◇鑛業權移轉

登錄番號	鑛區所在地	登錄月日	鑛業權者住所氏名
一一一五七	平北昌城郡新倉面	二月廿五日	京城府明治町 小林鑛業株式會社 / 同旭町 尾山直治
一〇六三二	江原道淮陽郡淮東面 金化郡岐城面	三月一日	共同鑛業權者李鍾國의持分을富山縣富山市總曲輪新町木下三郞에게移轉함 下關市 ○○鑛産株式會社
一六八一一	江原道淮陽郡新東面 襄越郡上東面	同	同
一三九五三	咸北慶源郡龍德面	同	同
一三八五八	江原道旌善郡南面	同	同
六二〇八	咸北慶源郡龍德面	同	同
六二一〇	同	同	同
六二一一	同東原面	同	同
六二一三	同安農面東原面	同	同
六二一五	同	同	同
六二一八	同龍德面東原面	同	同
六四六六	同	同	同
六四七五	同東原面	同	同
六四八四	同龍德面	同	同
六四八五	同	同	同
六五六二	同	同	同
一〇五一五	忠南舒川郡東面鍾川面	三月二日	京城府太平通 朝鮮製鍊株式會社
一一五五六	江原淮陽郡下北面 咸南安邊郡衛益面	三月二日	山口縣宇部市 宇部窒素工業株式會社
一一二五二一	江原淮陽郡下北面	同	同
八一七〇	京畿楊平郡楊東面	三月三日	熊本市 代表者 森 秀 / 楊平郡東面 中田德太
一二〇五四	平南成川郡大邱面 陽德郡陽德面	三月三日	平壤府 代表者 岡村 / 同 桑谷 / 京城府 德萬秀三
一二四七四	同	同	同
一一八三四	江原通川郡碧養面	三月三日	福岡市新町 石田 ○一

雙虹舞 【160】

方仁根 作 金奎澤 畫

새로운삶 (六)

칠월십칠일 아침이다。 자동차두채가 서대문밖그로해서 독립문으로 향하여 질주하엿다。 자동차는 서대문형무소아페다다르니 한자동차에서는 광훈과 은명이 나리고 다른자동차에서는 순절과 명월이 나리엇다。

그들의 태도는 씩씩하고 낫빗은 즐거운듯하엿다。 광명한 아침햇빛은 인간세상과 노픈담으로 격한 형무소를 환히 비최어주엇다。 명월은 여기를 수업시 왓지마는 늘 칠칠한기분으로 답답하게 가슴을 조리엇지마는 오늘은 명랑하엿다。 그것은 오늘 그의아버지 지원이 출옥하는 까닭이다。 전에는 그형무소의 붉은 벽돌집과 하늘과 맛다은듯한 노픈담이 어마어마하게 보이고 무섭게 보엿지마는 오늘은 작난감가티 우숩게 보엿다。 그지옥과가튼데서 사랑하는 아버지가 몃해를두고 치운겨울 더운여름에 고생하고 잇다는것이 명월에게는 늘불안스러웟다。 그러튼것이 오늘 그아버지가 광명천지에 자유의 몸으로 해방된다는것이 딸로서즐겁지아니할수업섯다。

『아직 이십분쯤 남엇군』하고 순절은 시계를끄내어보며 말하엿다。

『그래요 아이 이십분을 어떠케 기다리나』하고 명월은 조급하다는듯이 말하엿다。 광훈은 눈을껌벅껌벅하며 무슨 생각을 하는 모양이엇다。 광훈은 자기 아버지와 다름업는 그가출옥한다는데 감개가 무량하엿다。

『참순절씨는 초면이겟군』하고 광훈이말하니 순절은 우스며

『그럼요ー그런데 장차 장인되실 그어른이 우리결혼을반대하면 큰일이죠』하고 명월을힐긋돌아보앗다。명월도우스며

『반대하시면 정말 래일결혼식은중지에요』하고 시침을떼엇다

『그럼 그까짓줍은이 도루갖다에 집어너어버리지』하는 순절의말에 그들은 깔깔우섯다。

은명은 빙그레우스며

『아이참정말 오늘그어른이나오시니 그때저의집에서 방중에란리나든생각이나요 어떠케무섭고놀랏는지요』하고 웃는우숨을 거두엇다。

『아이구 형님 그때 놀랜것은 참말 생각만해도 지긋지긋해요』하고 명월도 얼굴을 찡그리며 말하엿다。 조금후에 자동차 또 두대가왓다。 사진기계를 들은것을보니 신문사에서온 모양이엇다。

시간이되니 형무소문에서 고지원의 거대한 몸뚱이가 나타낫다。 조선옷을 오래간만에입으니 그의 몸맵시는 몹시 어색하고 머리는 박박깍것는데 누러케뜬 얼굴에는 검은수염이 더부룩하게낫다。 그는 광명한세상에 나오니 눈이부신듯하고 몸이날듯 가벼워지는것을 느끼엇다。

『아버지!』하고 명월이달려들엇다。

『오ー곱실아!』

그들의 얼굴은 웃고 눈은울엇다。

『아버지!』하고 광훈이달려들엇다。

『오ー광훈이!』

그들은 감격에넘처 입설을부르르 떨엇다。 광훈은 순절과 은명을 지원에게 소개하엿다。

『저ー고지원씨입니까』하고 신문사사진반이 달려들며물엇다。

『네 그럿소』

『신문사에서 와습니다 잠간사진을 박겟습니다』

『그만두시지요』

『아니올시다』하고 사진반은 사진통을 벌서 메대고서 렌스를드려다보는것이 번적들고 얼굴여어엇다。 사진을박고나서

『지금 어데로가십니까』하고물엇다。

『내 딸의집으로 갈듯합니다』

『네네그럴갑니다』하고 가버리엇다。

자동차두채에 그들은 분승을하여 형무소를 뒤로 차버리고 서울을 향하여 대경성의 거리를 생기가 발라한 속살가티 달리엇다。

지원은 눈아페 펄펄날려지나가는 서울을바라볼때 감개가무량하엿다。 한서울안에잇스면서감옥과 이거리의 차이가 이러케도 현격한가? 하는것을 생각할때 마음이 이상해젓다。

지원은 힌것 새로운 공기를 드리마시니 가슴이 시원해젓다 그 자유의 바람이 가슴에 들어가 펄펄뛰고 춤추는것가탓다。

자동차는 명월의 집아페다다럿다。

圍碁 速成教授デ必ズ 超上達ス 內容見本贈呈 他ニ無類 大阪天王寺區 發五山口賣石

農林省北海道検査 最高甲位入選 中村式製粉機 中村製作所

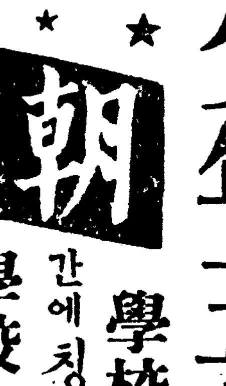

ノバデール 小麥粉漂白劑 (說明書進呈) 大阪市東區 入間家

食料玩具 小物玩具 問屋 製造元 筑紫屋商店 大阪市東區 振替大阪六七二〇九

金儲 最新式 製氷機 製菓機 スメルト機 延子機 穀物膨脹機 カタログ呈 大阪西淀川區浦江 石樫機械製作所

らい病 大福堂

昭和十一年式 大發明特許 カガリ無シ 軍手製造機械

軍手製造 案內書を無料 京城府西大門町 阿倍商會京城支店 大阪市阿部野

NINE 高級ナイン萬年筆 製造直賣 カタログ進呈 大阪市南區松屋町四九 古村製作所

特許 電球內に花が咲く 大發明 製作所

塗裝機 手押式 ラッカー エナメル 吹付器 大阪港區 牧志商店

副業に 軍手の製造 豐國軍手製造所

더욱굉장한 少年五月號

學校先生님들간에칭찬이자자。 學校공부를잘하려면、그리고이담에커서 훌륭이되려면 少年잡지를 읽어야만됩니다。 今十六日 全朝鮮一齊發賣! 한卷에 단十錢 또다업서지기前에 곳注文하시라 지난달은 나오자絶版!

朝鮮第一값싸고재밋는雜誌!

內容의한토막 이외에잡지이야기그림과이야기

★少年英雄傳 독속의敵兵 少年勇將鄭忠信이야기……車相瓚

★科學大畫報 시초는이랫다 汽車의시초、飛行機의시초、自働車의시초

★애닯나는 이야기 천년묵은용 목숨바처원수갑는얘기……洪一吾

★새 少年讀本 李殷相

★童謠와作曲 馬海松謠 尹克榮曲

모조리名篇 地球이야기(科學)……沈亨弼 오빠自轉車(童謠)……李元壽 五月이야기(風俗)……金道泰 샛별동리집(童劇)……金圭銀 꽃이모험(美談)……林鴻恩 웅철이(童話)……朱耀燮 엄마를차저(小說)……蔡萬植

팔뚝時計懸賞 우리少年讀者는모조리탈수잇는大懸賞

★단十錢(送料一錢) 團體注文大歡迎三割提供!!

朝鮮日報出版部 (振替京城五八七八)

少年 五月特別号